(大正十一年七月四日第三種郵便物認可)(日刊)

滿洲報

昭和二年七月十一日

(本報價目)每張銅幣六枚每月現大洋一圓每三個月現大洋二圓九角每六個月現大洋五圓六角全年現大洋十一圓報費先惠郵票不收(廣告刊費)一行十四字起碼刊費一日每行現大洋一圓特別及長期者另議

發行所 滿洲報社 大連市山縣通一四二番地 電話(編輯部(長)七五一三番 經理部 四〇三四番) 振替貯金口座(大連)三七三番

評壇

投降者皆非本心 (知非)

△從來危害一人者、謂之私仇、危害衆人者、謂之公敵、爲私仇則情有可原、爲公敵則罪不容誅、共黨流毒中國、欲使衣冠文物、禮義廉恥之邦、一變而爲夷狄禽獸、三綱淪而五常滅、凡有血氣之徒、誰肯助紂爲虐、而不深惡痛絕之

△乃素無心肝之輩、見異思遷、不惜爲虎作倀、唯思殘民以逞、藉共黨之援助、擾亂地方、以圖個人之私利、而置國家人民於不顧、引誘青年無智之人、一倡百和、行看大好河山、一片淸靖土地將陷爲非驢非馬之世界、而無所底止、斯輩不死、中國永無寧日、余敢斷言

△夫今日稱爲英雄豪傑者、不流於共黨、即爲自私自利之鄙夫、所謂眞正爲國爲民者、有幾人哉、見利而忘義、趨吉而避兇、朝秦暮楚、祇爲投機事業、孰尙念道義之交、有始有終、生死與共者耶、周郎血戰八闘時、果欲投奔南軍、可謂近水樓台、舍此不爲、退至北方勢力範圍內、忽想起三民主義、而敬奉之、豈本心哉、亦不得已耳、噫

徐源泉克復徐州(奉天電話)

魯軍徐源泉七日夜克復徐州云

便衣隊入京師說(十日北京專電)

安國軍搜檢各學校

京師盛傳南軍便衣隊潛入說安國軍當局數日來開始搜檢各學校各寄宿舍已經檢擧者達數十名現仍在繼續檢擧中安國軍欲一網打盡嫌疑者同時並使市內各大學專門師範諸學校長保證學生之行動若不能保證時即以陰謀擾亂爲理由封瑣全校解散學生又由熱河方面亦解來嫌疑者百餘名云

閻錫山接近奉方 張蔣間不能妥協(十日奉天專電)

張學良在奉對記者所談

忽由戰線回奉之張漢卿十日仍又晉京茲九日午後五時半對往訪記者談述大要如左

一、閻錫山與馮玉祥利害相反故仍欲與奉方提攜雙方感情頗爲融洽故京漢線及石家莊方面皆無變化山東方面亦可樂觀

二、父之大元帥爲陸海軍之主腦故關於政治方面之革新須待今後毀法

三、三民主義之一部正與奉天之主義相投然大部不合是不可也以是不能與蔣介石妥協

四、奉軍精神教育之標語在於禮義廉恥四字蓋本於管子云四維不張國乃滅亡之意而漢卿與記者問答中更有一段笑話彼謂蓋大連某新聞登載其家庭風波一節謂學良曾在北戴河避暑演出一段艷聞言至此一笑閉口學良所謂之風波即外間所傳其與惠靈吞夫人有交徵爲第三夫人也相談三十分之久記者始辭

日本駐滿軍隊已乘輪出連赴青矣

九日午前十一時入港之香港丸卸貨後即積載雜貨約千六百噸至午後十二時始積載完畢又代建設收容四十匹軍馬之小屋逐由十數名木匠從事工作至十日晨竣工十日午前八時山東派遣兵之最高幹部第十師長長谷川中將師團司令部之幹部第八旅中島少將及旅長團司令部伊木步兵四十團長及其本部兩營人員約千四百名軍馬約四十匹開始乘船又神山丸碇泊於第二埠頭三十區九日朝即着手準備至午時整備至午後七時整備完畢即轉錨於甲埠頭區之九區與香港丸相對碇泊本船搭載十日午前四時由海城開來之第十四師野砲隊兵第二師之一營約二百名軍馬百五十四於柳樹屯之第四十團之一營至於天瀾丸於九日午後三時由大連往旅順碇泊於東港越一宵於十日午前八時搭載駐屯旅順之步兵第三十九團長大野大佐及團本部與該團之兩大營人員得六百名軍馬二十四匹午前十一時自旅順拔錨在旅順海流與正午由大連出發之香港丸神山丸相合一路駛往青島矣

電信鐵道兩隊 十日夜亦出動

此次派赴山東之中野電信隊並千葉鐵道隊亦於十日夜出動矣(十日東京專電)

首相訪伊東伯 內容頗堪注目

日首相田中氏九日午前九時訪問伊巳代治伯爵訪問內容雖然不明頗堪注目云(十日東京專電)

滿鐵社長大體 決定山本氏

繼任滿鐵新社長大體決定爲山本氏但社長松岡氏尙未承認云(十日東京專電)

關東長官或於 二月後更迭說

東方會議雖已終了列席之關東長官因事尙須滯京惟政友會內頗欲乘此機會促成長官更迭實現田中首相之意仍合歸任俟將兒玉伯之新位置考慮後再行更迭大約一二月後或能實現亦未可知云(十日東京專電)

軍縮決裂尙早 日本某當局觀測

軍縮會議完全絕望之說頻々傳來據日本某當局之觀測謂悲觀論尙早英美尙有妥協讓步餘地日本亦準備互讓促進妥協之擧蓋陰謀縱使最後不能成立妥協其責當由英美兩國負云(十日東京專電)

鐵相轉任外相說爲有力(十日東京專電)

日政府專任外相一節與黨內頗有推薦山本條太郎氏繼任但山本氏之本意希望滿鐵社長一席故目下由小川鐵相轉任外相之說頗爲有力云

武漢派新策略 與馮玉祥訂密約 疏通何葉固武漢

上海訊、某方傳出漢口消息、唐生智與汪兆銘孫科等會議對外辦法、決定倒蔣方針、疏通何鍵葉琪意見、鞏固武力團體、由何葉各派兩旅、協同張發奎解決劉佐龍夏斗寅軍隊？朱培德部師長韋杵、受唐協餉二十萬元、允出面反對第三軍聯將、馮玉祥方面汪孫接洽合作、密定兩項條件(一)肅清武漢兵工廠接濟馮軍械彈(二)肅清鄂境後、指定李品仙張發奎兩軍、助馮北伐、軍餉歸鄂擔任

清黨後之江西 贛東共產黨肅清

省黨部移設上饒之請願

贛訊、江西自被共黨竊據後、毒燄所播、幾遍全贛、惟上饒廣豐玉山三縣、堪稱一片乾淨土、前月李主席協和被迫出走、經過上饒、留駐部隊、特派蕭炎爲贛東各縣政治主任、權宜處理贛東各縣政務、自蕭接事以來、派隊收復鉛山弋陽貴谿橫峰餘江金谿德興等縣、肅清共黨、從前附逆各縣長次第撤換、江西一線正館之存數於此爲、當各縣未經克復以前、人民被共黨壓迫、苦不堪言弋陽爲共黨巢穴、受禍尤酷、橫峰次之、幾成無紳不劣、有土皆豪、在地方稍有聲譽、稍負人望者、皆在逮捕之列、人人危懼、逃走一空、弋陽漆工鎮、有第二軍教導師潰兵百餘人、被共黨勾結煽同農民千餘人、圍攻縣城、聲勢洶々、經蕭主任派隊前往剿辦、又在上饒組織贛東政治討論委員會、各縣推代表二人、每日提案甚多、不久政治上當有一番新設施也、此外如南昌新建萬年樂平東鄉鄱陽浮梁萬載上高臨川南城、均派有代表來此請願、共二十餘縣、曾由各縣代表開一致促李主席回贛大會、到會者萬餘人、群情激昂、一致歡戴、當經分電中央黨部國民政府將總司令李主席、陳述渴望之誠意、贛東一隅、經蕭主任苦心維持、最近局勢更加展進、撫州饒州各處均有組織、上半月并奉李主席電令兼代江西民政廳廳長、同時徐薰亦奉令代財政廳廳長、兩廳長乘於六月十八十九兩日、先後宣誓就職、在廣信組織省政府、各方人士聚集此間者甚衆、熱鬧情形儼然一省會矣、黨務亦隨之進展、前劃等江西省黨部派巫啓聖顧文軍羅時實巫啓瑞許鴻爲贛東特派員在上饒組織贛東特派員辦公處、從事淸黨運動、各縣黨務、由特派員加派忠實黨員分赴各縣着手改組、并在上饒設立民國日報社發行日報、聞羅特派員日前還返南京、請求省黨部移設上饒矣

上海國民黨歡迎張繼等

所謂西山會議派活動可見

滬訊、上海特別市黨部、爲歡迎忠實同志張溥泉、特於四日下午二時、在九畝地新舞臺、召集全市黨員、擧行歡迎忠實同志大會、計到各區黨部、各區分黨員及市黨部、各職員與張溥泉同志、約計五千餘人、開會秩序 一主席團就位、陳德徵冷欣嘉縉 三同志二向黨國旗及總理遺像行三鞠躬禮 三、陳德徵同志恭讀總理遺囑 四、主席致歡迎詞 五、張溥泉致答詞 六、演說 七散會、茲將演詞約畧記之如左

△冷欣同志歡迎詞 畧謂我們今日開會歡迎張溥泉同志等之意義係張同志等之主義與吾人相同、既相同矣自屬我黨忠實同志、且張溥泉等同志、一種始終不渝的精神、更可令人欽佩、張同志等昔年所主張者即爲今日吾人所實行者、故吾人今日熱烈歡迎藉伸敬意耳、希吾同志們處此時期、當有主見、切勿盲從緣今日有不確當主張、發現我中國國民黨本無所謂某派系、皆係共產黨徒強而分之、今日已明白受人愚弄、遂漸吻合、豈再容第三者之參入、尙希同志注意云云

△張溥泉同志答詞 今日謬蒙諸同志開會歡迎、實不敢當兄弟自愧於黨於國、雖亦效力、而成績尠少、至深愧恧、尙希加以原宥至我黨係一光明磊落之數十年來、與北方軍閥、及腐敗的社會奮鬭、歷史上實占一頁光華的紀錄然我黨改組後、容納共產黨徒加入、而得今日如此之結果誠係一段醜史、兄弟對於以前反對共產黨加入我黨非反對其人、乃反對其主義、有擇人加入之必要、若當時能預知共黨加入我黨後有陰險之行爲、則反對更烈此固兄弟當時未能認清、不忠黨國之處、惟尙可諒、即國際間亦原諒我黨之失着也、緣世界上各種革命黨、必須具一種光明磊落之態度、無鬼鬼祟祟者、不料共產黨則不然、竟以欺詐陰毒之行爲待人、此乃革命黨之羞恥我黨以德待人、容共加入、原冀彼等因不見容於世界、特以自新、詎料彼等以種種陰毒行爲危我國民黨哉兄弟素主張反共、并非意氣從事、實係事後得有許多小冊子、使我不得不竭力反對之、緣彼等之策畧、思造成國民黨員自相殘殺之局、吾人豈所願望、十三年八月間在西山開會時、兄弟曾語汪精衛、詳數共產黨之陰謀、而汪精衛竟淡然置之、不加注意、深痛心、吾人皆知俄國於一九一七年革命成功、世界上皆欣喜、因彼等半野蠻國、竟一變爲社會主義國家故也、豈知共產黨愈弄愈壞、民衆怨恨世界革命黨皆否認之、認爲殘無人道之政黨、我黨今已認淸而覺悟、實行剷除洵屬幸事尙希世界上的民衆、一致行動尤其俄國人民、當自動的起來肅清、世界各地、端不容彼猖獗、苟俄國不改變方針、當無成功之望、曾憶歐戰停止後、時事新報、頗倡以社會主義、馬克思主義治國、喻三民主義係過去陳舊之談、無施行之可能、查當時時事新報、係研究系機關報定論乖謬、不可思議、當時先總理即告諸同志云、三民主義、自有永久的價值、若有世界眼光明了中國內情者皆承認之十三年我等提議淸黨、詢之廖仲愷同志、廖謂君何不解我黨之三民主義至多二十年、將爲世界潮流所淘汰彼時雖有我等與共產黨奮鬭、但多數同志、爲共黨所愚弄欺騙、未成成功、惟吾人苟能努力、與一切惡勢力奮鬭、即使二十年、二百年、二千年、終有告成之日我黨之主義、將遍及全世界、俄國不特不能行其共產政策於我國亦且與我國同化、前有一外人至粵、見先總理詢及我黨主義之根據先總理告之云、我黨主義係滕代及孔孟之結晶、外人固不明瞭兄弟會將深奧精義、詳爲解釋我先總理遺下之三民主義五權憲法、實救全世界唯一的策畧、我同志應依與稚暉先生所云、當以聖經視之、研讀之、研究之、則不至走入岐路而我等更宜謹遵恪守也云云

△謝慧生同志演說 畧謂我們現在巳明白以前被共產黨愚弄、受共產黨欺騙、與乎共產黨的陰謀則今後當以監察的眼光、監察最高機關、方不至盲從云云

△鄒海濱同志演說 大致謂西山會議派、係共黨所定綠第四次中央執監聯席會議、於西山議決一、肅清共產黨 二、革除俄顧問鮑羅廷職務、三開除汪精衛黨籍六個月、因之共產黨懷恨至深、而今日上述之決議案、巳實現同志則當能了、更知以前被共產黨強爲分析、至不能共同爲黨的工作云云、演說畢、已六時餘矣主席乃宣告散會

孫傳芳向蔣謀和

已派王湘代表赴寧

孫洪伊萬鴻圖實參與其事

魯訊、孫傳芳擬派王湘代表赴寧各節、業巳提前報告、茲據某方消息、王湘於赴寧之前、曾赴魯晉謁孫傳芳、請示接洽之範圍、緣王爲小孫派、孫之政務處長、萬鴻圖、與孫洪伊關係甚深、孫傳芳前在寧對時局之主張、多出孫洪伊之策畫、萬前往津、即與將介石代表某氏、一度磋商孫軍之善後辦法、在孫(洪伊)萬等認爲時局前途、糾紛益多、黨軍若欲將北方勢力根根消滅、萬不可能、此時宜順勢利導、暫布種子以爲將來活動地步、若一味火拚、殊非至計、保全一分實力、將來自有一分用處、王湘與將之秘書長李仲公、爲舊國會同事、可因之進言、王赴寧動機、即始於此日、王日前至濟南、與孫密商之結果、孫願與將共同立於討共旗幟之下、先行停止魯戰徐圖商量善後、其次則孫之部隊之處置問題、此點內容甚秘、不外以和平爲宗旨、異免生民塗炭、王與孫告別後、即於翌日轉乘日輪盛京丸南下聞小孫一派、連日盛倡直魯人治直魯之議、無南無北、皆有接洽、對於收拾北方時局問題、頗欲有所活動、但近孫部隊以梁陞殿臣之倒戈、事前皆有相當組織、與將有完全之接洽、將素取收兵不將主義、王湘此行、能否達到希望則尙有問題云

馮玉祥容納 招撫于學忠

于尙未應招至鄭

漢口特訊、鄭州電云。于學忠外結張聯陞、內聯南陽泌陽一帶土匪、聲勢甚盛、陝豫聯軍合剿計劃無形停頓、方振武提議招撫于軍、向于提出條件、允由馮保于爲第四十一軍長、並劃豫南數縣爲于部防地、召于來鄭討論改編問題、截至三日止、尙未得于復電

蔣馮間有裂痕 閻馮終難諒解

太原消息馮玉祥迭向山西政府請求假道、並特託徐永昌疏通、閻

某消息家談 陳調元北附

爲黨軍策略的宣傳

北京消息、近日外間所傳之陳調元北附之說、其說係稱係南軍之皖系軍閥如陳調元、王普、馮承斌等、均與王天培李宗仁發生意見、遂由孫傳芳及張敬堯發起運動、將挽陳等脫離南軍關係、使附魯軍、又稱李宗仁前在徐州曾繳陳調元所部槍械千餘枝、交涉始終未得結果陳極憤懣、即爲此事之張本云云、但據某消息家所談、此說恐魯軍輕信自誤蓋南軍慣用此種策畧、以誘敵軍、今觀南軍於津浦線中路不取積

鄂湘將領之別派 何與唐不睦

漢口特訊、第八軍何鍵部、對共產黨秘密加以壓迫之事實、現已暴露唐生智對此極爲憤慨、已向中央彈劾何氏、要求加以先懲若唐何兩氏之間、無人爲之調停則現在一時雖可無事恐唐何兩人之感情、因之日惡、何健將來必與馮玉祥聯絡以反唐

又訊、唐部將領近來顯分兩派、穩健派奉何健、葉琪爲首領、聯絡譚延闓、主張取銷武漢政府、保守湘鄂、激烈派推李品仙、張發奎、爲首領、勾結徐謙鄧演達主張反對寧政府永自樹立、唐遂漸失統馭能力、馮軍對漢之目的、其根本即在欲挾穩健派之勢以脅逼激烈派腰化、其形勢變化一時尙難斷言

魯軍克復臨城 黨軍退韓莊

魯張電京報告

京訊、張宗昌日昨有電到京、謂直軍攻克臨城、黨軍退韓莊、徐源泉已到臨城、原電院佈如次(銜畧)許總司令堪、徐軍長源泉、王軍長棟、歌(五日)西電稱、職等本日率右翼軍、向臨城卜家嶺夏鎮附近之敵攻擊、午後二時黃溝泉孟家莊附近、發現敵約一團、經我丁、賀各旅猛攻、敵不支、經臨城西南、向韓莊敗退、丁賀兩旅、於午後四時佔領臨城我右縱隊駒臨林旅、由級索前進將敵擊退、跟追至夏鎮、正在圍攻中、徐軍長已到臨城、張宗昌魚(六日)巳

鎮威軍砲兵及憲兵當局在 北京破獲馮軍之機關部

搜出委任狀及信件甚多 所捕人犯現正在審訊中

京訊、日昨鎮威十二軍砲兵第十九團團長、會同憲兵司令部參議湯玉錕、協同憲兵司令部少將處長熱河都統署稽查處々長羅人傑熱河駐京辦公處處長黃金標、帶同官兵二十餘人、於昨夜晚十一時許、在西城陸軍大學後數場七號門牌內、拿獲僞東北國民軍第六路總司令馬保成、字松山一名、搜出馮玉祥所發給旅長甘命狀一張、並同夥八名、其後湯團長羅處長等並汽車四輛、在陸軍大學門前、下車闖入門內、左四區第四路巡官馬文斌帶警二名前往叫門、并派兵在街口把守門開以後湯團長等帶隊闖進當先馬保成捕獲并將同夥八名一並拿住、於西廂房床下搜出小箱子內搜出馮玉祥所發之委任一紙文曰(東北國民軍第六路援熱司令)蓋有國民聯軍總司令之印文尾係馮玉祥署名、并搜出關於破壞治安、及聯絡黨人之重要信件若干件搜畢後、由湯參議及處長同警察眼同該家局、將搜過處當場詳書並未損失物件令該局出具切結後始將各犯用汽車載送熱河都統辦公處訊辦現正在審訊中

本報啓事

今日本報發行副刊隨報奉送不另取資即希查收是荷

四洮鐵路管理局標購機車廣告 第三十四號

本局呈奉 令准招標購買墨堪豆式機車八輛太平洋式機車四輛招標押款現洋貳萬元(用銀行保函亦可)圖樣及規範書費現洋貳元標單證書費現洋壹元訂定九月一日於在本局開標凡有願承辦者可逕到本局材料課或滙款函領標單圖書屆期投標一切手續均按招標章程辦理此告

吉海鐵路工程局標購鋼軌附屬品廣告

本局現需鐵路鋼軌一萬二千八百四十餘噸魚尾板一千零五十餘噸螺釘一百零二噸犬釘三百零八噸道叉尖八十二付轉轍機八十二套定於民國十六年七月二十日在吉垣本局開標有願承辦者希將標函在開標前一日照章具連同押欵逕投本局簡章說明書函索即寄惟須交足工本費現大洋五元特此廣告

六月十五日

吉海鐵路工程局第三段塡挖路基招標廣告

本局第二段土方業於月十五日在本局當場開標現擬第三段定期招標凡中國商民具有確實中國資本曾在他路包工具有經驗欲承包此項工程者可携帶哈大洋五元自陽曆七月一日起到吉垣本局購領包單圖表水平單及包工章程等項再親往擬包工段估看工程於七月十五日正午十二點鐘在本局當場開標但無論得標與否所繳之欵作爲本路印刷水平單圖表工本費概不發還特此廣告

本律師專辦本埠鄉屯一切民刑事訴訟(凡商業賬目借貸及鄉屯土地不明糾葛等事均係民刑事件)如荷委託格外迅速不誤

辯護士 法學士 岡野勇

事務員兼通譯 李左泉

大連紀伊町六十五番地(電話三三四四番)

新到德國 花柳病聖藥 六〇六

內外科、花柳科、小兒科、產婦科、晝夜診察、病室完備入院隨意

大連市奧町龍口銀行舊址 電話八五一〇番

普愛醫院 院長 陳英

元關東廳法院判官大連法院長

辯護士 從五位 湯淺唯二

專辯民刑事訴訟並商業賬目借貸及鄉屯土地不明等事一切糾葛承辯決期迅速

大連南山麓順厚南拐西路南 事務員兼通譯 石金城 (電話三五一二番)

至急招募分社啓事

茲有下開四地分社騰出之遺缺倘有欲接辦者即請速來本社面議或通函酌分社章程函索即寄

開通、西豐縣、鄭家店、新民

滿洲報社經理部啓

大連

警察署維持風紀
組織風紀班以取締
裡體怪服及遊行無狀者

大連警察署保安係最近爲改良風俗有種々取締、若有關於風俗之服裝、及現出種種醜態者、皆取締之、況目下天氣日熱、服裝尤雜、遇有裸體者、及服色不正者、皆於風俗攸關、務須注意、更聞該保安係組織風紀班、以便取締中央公園等地之遊行無狀者云

大連市及滿鐵招待 派遣隊之幹部

大連市及滿鐵主催之第二次青島派遣隊幹部招待會、於九日午後六時、在扇芳亭開宴、其主賓如第十四團長長谷川中將、參謀長武藤大佐、參謀齋藤、副官森下中佐、同吉本大尉、同井上大尉、吉田經理部長、出射軍務部長、出口獸醫部長、鈴木法務部長、武藤兵器部長、第八旅團長中島少將、同副官福原大佐、第四十聯隊長伊木大佐

陪賓側有

岩井少將、田中民政長、佐藤商議會頭、立川市會議長、水野大連警察署長、片山水上署長、福田憲兵分隊長、實性(大連)菊池(遼東)小山內(滿日)各新聞社之主腦及其他諸氏

主人側有

滿鐵大藏理事、森理事、岡理事、藤根理事、梁島地方部長、杉野市長、及小數貨助役等

此日出席者數十名、頗極一時之盛、宴間杉野市長致詞、謂長谷川師團長中島旅團長及其他諸氏、在滿洲駐扎、大連一般市民深謝保護之恩、此次帶重大之任務、轉調、吾人爲惜別計、而開此送別會、嗣後長谷川師團長起立答詞云

衛生研究所製造 防虎疫注射液

滿鐵衛生研究所以近來虎疫發生、爲預防計、乃製造虎疫注射液、今已製成五十萬人之用度、以待各方之需用、時下哈爾濱市政管理局衛生會、需一萬人分、大連療病院需五百人分、大連海務局亦將報到、故該所關於注射液之製造十分忙碌云

設女子專攻科 市役所開委員會

大連高等女學校專攻科設置事項已於八日午後四時、在市役所協議室開催委員會、當日出席者有市立兩女學校委員十七名、行種種協議、結果選定恩田千田貝瀨新內四氏、赴關東廳訪問、至午後五時半散會、據其談話如左

迨滿鐵預算通過後、當於來年度以關東廳設置女子專攻科、所擬在奉天設置高等女學校、所以此後沿線之女子卒業生、直接可以在奉天入學、不必來旅矣、開關東廳意向擬在旅順高等女學校內設立女子專攻科、無在大連設立之意向、若沿線之女生不來旅、則今後便不便之比較惟、在旅順大連間耳、大連兩高女卒業生、至來年度約有四百餘名、自卒業生之總數觀之、及汽車通學便利觀之、務須在大連設置爲宜、據贊成旅順設置者之意見、謂滿鐵所聘用之敎師、有學士、有博士、將來不亞於旅順工科大學矣、即就通學生方面觀之、將來大連之通學生數倍於旅順、萬一當局必欲將此專攻科設於旅順、吾等兩學校之保護者、將起而表示反對、開催市民大會與之以輿論之競爭云

一月至六月間之 警署檢查物品 不良者盡令拋棄

當此暑熱激烈之際、正傳染病流行之日、故大連警察署衛生課積極調查雜貨生肉及一切不正之物品、遇有不如當者、輒行拋棄、自本年一月起、至六月、所檢查者、有洋油葡萄酒汽水等、共查有四十二件、已令廢棄者有二千三百一十本、罐頭食物十八件、廢棄者三百三十八個、麥酒六件、廢棄者六十瓶、茶碗二十一件、廢棄五千七百六十個、以外飲食物之廢棄者、一百二三十種、若一般家庭尤宜注意、幸勿貽事後之悔也

社員一去不返 恐有自殺行爲 請水上署保護

市內加賀町九番地大連倉庫會社張餘福、年三十一歲、於七月九日午前三十分頃、出門、一去不返、恐有自殺行爲、今該執事已向水上署提出保護願要求保護矣

旅順暑期休息 各官署辦公半日 各學校均將放學

自關東廳起凡在旅各官衙還當例自本月二十一日開始半日休息、其他若學校側、旅順工科大學自本月十一日至八月末放假、第一第二兩中學及師範學堂、不論何處、皆自二十六日起開始放假、旅順高等女學校自二十日舉行終業式、故二十二日即假此敎室開講習會、其休假之期、至九月二日終了、若第一第二兩小學校、自二十五日開始暑中休暇云

試驗洗路機之成績

暑氣蒸騰、乾燥日甚、大有塵土沖天、一躍萬丈之勢、一般市民咸感於撒水不足、現出種々苦況、故市當局於七月一日增加自働車六輛、馬車二十一輛、以事充分撒水、務令有益衛生、至於荷馬車道路之致修、已向關東廳提出希望書、目下爲應急計、擬增加撒水馬車數十輛、以保清潔而重衛生、迨至來年度、擬購入撒水車二輛、最期待者、爲數年來所研究之自働道路洗滌機、今於上月八日午前十一時、曾將購入之自働洗滌機、在大廣場試驗成績亦頗良好、然尚在慎重研究中、明年當即購買矣

不甘寂寞遂與 同樂傭人通姦 其夫歸來已起訴

沙河口永安街福發堂同居之石德盛、年二十五歲、妻石王氏、年二十六歲、於四年前、在原籍與其結婚、目下已有三歲之女兒、其夫爲政記公司惠安號之廚夫、常不在家中、而事海上生涯、該妻王氏以卒閨寂寞、抑鬱無聊、因與小崗子同樂舞台之使用人李玉鴻年三十四歲、通姦情熱、儼然夫婦、及石歸、知此消息、遂僱平山辯護士在沙河口警察署提起通姦訴訟矣

大連驛設立 臨時剪票所

例年暑中夏家河子必設立海水浴場、開發臨時列車、爲剪票收票之故、特備車掌、以掌斯務、以車內剪票困難、更在大連驛第二月臺升降口爲臨時剪票之所、除午後六時十分、所剪之百十一列車外、其餘盡在該月臺發着、自七月十日起、對於赴旅之一般客、開始辦理剪票收票、更謀夏家河子海水浴之便利、在該跨橋右側特設減價乘車票發賣場、然此亦惟限於日曜日發日行之而已

六月中之 交通說諭件數

大連署六月中交通關係說諭件數營業者日本人二百四十、華人百八十、十人自家用日本人四六、華人四三、合計三百七十三件、日本人側較華人說諭多十九件

將展覽東京貨樣 矢野課長訪本社

日本東京市商品見本、將在大連開催展覽會、其事務員等一行五十人於九日已經來連、東京府商工課長矢野恕氏於十日午後一時、由大連市役所商工科奧田氏引導前來本社訪問、請求援助

拳師高買終被捉獲

大連市橋立町七番地崔憲章、年二十二歲、原籍山東萊陽縣、與王立福年二十六歲、有交、王立福乃露天市場之拳師也、不意以拳師之身分、竟携同其弟崔憲章於七月初旬、在西崗子和街四十四番地德興永處行高買手段、騙得羽紗布三十二尺、又在盤城町新鴻豐竊得日本號布九塊、每塊二十三尺、又盜時灰毛呢二百二十二尺前後共値小洋四百餘圓於七月七日忽被大連警察署逮捕今已審訊明白日內即將解赴法院矣

奉天

蔡警士死後哀榮
開會追悼以慰英魂
恤金三千發薪三年

全省警務處陳奉璋處長以上月底省會警察第四署二分署警士蔡廣發因公在省議會分所界護城河地方被兇犯刺斃一節已見本報茲聞該處長對於此案異常注意一方面通令各所屬機關偵緝外於月之九日飭令警察廳張樂三廳長開一追悼會開訂期於月之十一日在小南關風雨壇昭忠區地方先期搭有蓆棚幷置各種超渡物品

屆時開先由警務處陳處長及警廳張廳長均行到場超渡後由各署長帶領該署除勤務警士外均行到場行禮

由該廳通令各機關於屆時製作各種輓聯以便懸掛警務處陳處長張廳長以及各署長均製有輓聯在該棚內懸掛如各機關均會省議會等機關均行前往輓聯一即撫邮該警蔡廣發大洋三千元外幷由廳發給該警士薪餉三年以表撫邮警士因公被害之勤勞

張樂三廳長以該警士因公慘死情殊可憫除由官廳發給邮金外復由該廳發起募集邮金聞每名長奉大洋二十元署員十五元巡官十元各警士每名一元云(健)

齊司令將親查憲兵

東北憲兵司令部齊恩銘司令查該部設立教練處之第一第二兩期學員均補充各運服務而各員之成績若何均不得知必須親往實地攷查以資整頓聞齊氏擬於日內分赴各運攷查各運憲兵之成績有無不執行爲難便訓誨云(健)

省令保護電線

奉天省長莫柳忱氏以近來各縣電桿電線有被傾倒或被人損壞者殊屬有礙電政聞該省長於日之九日飭令各縣警甲對於各種之電桿線嚴加保護以通達消息如有損壞該項之桿線者必嚴加懲辦決不姑寬云(健)

天津豐台間 將設兵工分廠

大元帥爲便利各軍運輸軍械起見所有之軍械完全由奉天兵工廠彈出而前方討赤對於時間上多稱不便即該大元帥擬在豐台天津兩處設立兵工分廠其組織情形係先由奉天兵工廠製造各種槍砲子彈前線應用之軍械運往天津豐台兩廠分廠存放專爲各軍領取便利以依之內部整理完竣即放照奉天兵工廠內部辦理工作所用之人員均由奉天兵工廠撥給云(健)

木廠被搶詳情

小西邊門外商埠局界皇寺前地方中東木廠於七日下午九鐘被搶一則已見各報茲將詳加調查搶之胡匪共二人一高一小各持有新式之手搶於晚六時入廠後即將大門緊閉施入櫃房將該本廠之櫃均以小繩縛上以被褥等物蒙蔽不讓見人正在蒙蔽之際忽該號之電話鈴響一匪以手接下卽之交談彼方詢問馬掌櫃的在家否該匪答云外出辦事歸時當以告前往語畢即將電話之線割壞適該櫃有一外城之老客名未詳因被蒙氣喘遂探頭於外以便呼氣被匪看知以後認識然一槍將老客之頭皮穴穿一洞鮮血淋々目不認視匪復以槍向司賬人索洋而該司賬人無奈隨將錢櫃告知二匪啓櫃將該櫃所存之金票三十餘元現洋八十元奉票三千八百餘元共計四千二百元有奇於七時許行外出而該櫃夥等見匪已走始將繩割斷外出報告分所被搶情形而該局張品三局長以北市場附近皇寺地方之中東木廠搶案爲時甚早人煙稠密而竟匪胆敢行搶實屬痛恨已極除飭令一分局修局長限一星期內破案外復派該局之偵緝員及各警士嚴加查拿以期破案而重地面治安云(健)

大元帥電令 維持省城金融

北京陸海軍大元帥張雨亭氏現以奉天票跌落會令官銀號收回貸欵撥各方報告省城金融之紊亂日甚及各法團協助維持已實行在案近一日聞特於昨九日電令金融維持會會長范朗清見電急速籌備維持金融以期平穩聞該會長奉此當即復電遵行云(峰)

張軍長視查講武堂

鎮威三四方面軍軍團長張學良氏頃因某項要公曾於日前來奉巳誌本報茲該軍長於日昨午前十一時帶領隨員十五名乘電車赴大東邊門外東北陸軍講武堂巡視查並查驗各學員畢業成績至午後六時始返帥府云(峰)

各要人謁見張軍長

鎮威三四方面軍團長張學良氏自到奉以來對於所屬各機關嚴查整頓聞日昨九日奉天省議會議長范朗清敎育廳長祁彥樹實業廳長張仙舫市政公所市長李法權於午前十二時全體謁見軍團長並討論一切要務云(峰)

法部頒佈赦免規則

奉天高等審判廳頃奉北京司法部訓令謂現查張大元帥就任凡各省縣監犯一律赦免惟於赦免條律亦不定例凡關於擾亂時局土匪首領宣傳赤化者逢赦不赦仰於赦免時詳加注意惟該項犯人如已訂爲死刑者若均改二等有期徒刑以示體恤云(峰)

令各署添加分駐所

省會警察廳長高樂山現以省城各關搶案迭出究其原因實係各分所所轄及不週茲特飭令各署凡城關各要重地點中時守望不及之處共有若干着由呈報本廳以便設立分所而資防衛商民之生命財產云(峰)

兩知事呈請貸欵

省公署頃據安縣知事劉天成岫岩縣知事高乃濟呈稱該縣自官銀號收回貸欵以來商民荒閉者甚多當此以往殊有礙於地方請轉飭官銀號復爲貸欵以維商民之生活等情聞該署據此當即飭令該兩縣知事俟調查確實後再行核奪云(峰)

奉海路購木已運來

奉海鐵路王明宇總理因該路支線所需之枕木甚多曾派員赴吉林各區購買聞於下月派該公司之孫一民等二人赴吉林購買於昨九時該員由南海車運來枕木一萬根存於車站以便應用云(健)

營口

水產升格誌聞

查營埠省立水產高中學校之設立原因係爲奉天實業廳海利甚大惜無專村發展甚業利權實爲可惜故主前省長決心創立此校以爲東三省發展漁權紅利之舉故特命遼瀋道尹敎育廳漁業局會同速辦成立以造就水產行政敎育人材及實地應用技術而爲擴拓三省漁利關聞該校主長官遼瀋道修道尹宗產省座有如水產高級中學三年畢業學識尚不足以改造社會事業非將該校改爲水產大學專門學校不可竊查該校々長李安人自創立此校以來費盡苦心素爲當道所深知近已辦理四年之久成績卓著而其校內科目製造科製造工廠在其本校後院每日開工製造海產各種貨物銷售各縣頗獲巨利規模完善爲一般工廠所不及者養殖科有養殖場在營口西砲東養殖場地界一萬八千畝經營產量一萬八九千元有奇漁撈科有漁撈場在營屬二界界內共有四牌漁場地價值二十萬左右每年獲利萬元上下統計東三省所有高級中學校未有超過者所以日本內地水產各界每月參觀總不下卅餘人是此校近年中外及官座所注目者亦不無原因而修尹擬建議用款不多即可升格大學專門造就高深人材票請省座批准一層情關飛處如一成事實則東省漁業將如何發達好學之子更不知如何其盛耶

海城

公欵主任委定

本縣地方公欵處主任李樹棠自輔仕禁煙局長後即將原職辭退所遺公欵一席關係重要距可負責無人後經地方士紳學出三人即車蘭九孫禹箴周佐臣當時車蘭九得票最多遂其冊呈送省長公署於三人之中擇取一人以實此席俾負公欵之責距選冊造呈已兩閱月迄未發下一般士紳日々盼望究於七月六日將公署發下特委車蘭九氏接任公欵主任之職按車氏係本城正紳以實業起家如大興泉燒鍋玉升恒燒鍋和成湧絲房德升德絲棧和昌海絲房等皆係其財東車氏係書生出身爲人忠誠樸愿富於慈善性吾料地方得車氏掌公欵事宜可慶得人云云(靑)

長春

爲報告東鐵蘇俄情況 呂督辦過長入都
路警白段長隨站警戒

東省鐵路局新任代理督辦呂榮寰氏由爲報告東鐵路務及邊境蘇俄情況偕同督辦公署官民移轉輯事王祕書於今(九日)上午六時三十分搭乘東鐵第三次附掛頭等專車一部由哈爾濱到長彼時經鐵路第六段段長白秀峰氏督同巡官巡警等隨車警衞由呂督辦即於當日上午八時十五分搭乘滿鐵一等急行車直去奉天轉道京奉線云

車站冠蓋往來

東北陸軍第十八旅旅長兼濱江鎮守使丁超氏爲護路軍總司令部參謀長趙命麟兩氏於日昨由省城到長換乘東鐵第十次列車附掛專車一部於下午三點去哈爾濱又十五師師兵團長邊錦彪氏於日昨上午七時由奉天到長又溜山縣東北無線電台長滿季彪氏日昨由省城來長又頭道溝商務會會長董子山氏今(八日)上午携眷去大連云

吉林

法廳招集會議 看守所釋放囚人

吉林高等檢廳長富春田氏于昨特電招集濱江長春等處地方審檢各廳長即日來省列席會議其會議內容爲討論釋赦罪人辦法

吉林高等地方各廳自奉到大元帥赦令後即赶速辦理以免逾限昨日

鄭家屯

洮遼鎮使過鄭

洮遼鎮守使張仙濤氏于日前晉京訊謁大元帥祝賀一切並行謝委爲陸軍中將之職在京逗留多日業于今晨六日搭四洮二次車抵鄭歡迎者有本埠洮昌道尹遼源縣知事十均行赴站歡迎該鎮師一一寒暄後即乘該次車赴洮南任地去矣

莊河

所長會剿返轡

奉省自討赤軍南下各縣胡匪乘隙而起屢有所聞頃邑屬孤山後孫家三者等素集聚土匪在鳳岫莊毗界內嘯聚花會賭局魚肉鄉愚并捉彼寫終未獲案該徒剿因風聲緊急迫挾羽黨竄入入蹤匪城四區匪首四海荊其虜掠綁搶爲所欲爲我莊警甲蒼所長上月督率馬隊巡官張德山保長遼景才等加於十縣會剿與匪在岫北二龍山遍帶遭遇開火此役被匪擊亡岫縣區保長李景山我邑甲丁受傷兩名昨蒼所長帶同警甲馬步全隊旋歸將不日復爲馳往剿擊云(允)

蓋平

奉令大赦囚犯

營口地方廳蓋平縣分庭茲奉高等廳訓令已判未判須行赦令由監獄公所提出陸續按照刑律調釋聞大赦及減等各項辦法俱按大元帥發表之辦法辦理不得有違云

安東

慘殺本夫詳誌

安東附屬地七道溝裏劉合盛雜貨舖執事孫倫鴻年二十九歲與劉天恩合夥生意去歲經劉助其成家聘討鄉區哈螞塘馬姓女爲妻過門後即不守婦道與劉看破恐與之受害因將營業分劈回家孫倫鴻遂將其妻遷於櫃中食宿日前六號早三鐘孫某正起而活面距其妻馬氏手持切菜刀向其夫背砍去因用力太猛致將咽喉砍傷過重登時殞命馬氏遂棄櫃逃去時有小徒弟一名隨後尾追該婦胃及爾掌櫃有病回去看看吧當逃至八道溝裏王姓家(即其前房東)求換血衣王見其衣有血跡其故不答因遂出復向盤道嶺逃去未幾日警乘小自動車追趕該婦見有人尾追乃潛伏草叢及將郎捕石上鮮血淋漓當被日警設法回送出成田醫院敷藥一面訊供云

黑龍江

剿匪司令易人

江省山林剿匪司令徐海亭因事另委該司令一席職務重要即當遴選幹員接替茲聞吳督辦委十八旅砲兵團長王南屏升充遺砲兵團長額以衞隊一營營長兼全省督察處長裴輔降接升所遺軍警督察處長以軍政兩署承啓官孟雨亭氏升充云云

公主嶺

五屆省選查竣

懷邑第五屆省議員選民列已告竣全境選民共計二萬二千四百餘名較第四屆減少四千餘名省政府對於此屆選民異常鄭重既三令五申於前復派員詳查於後故縣政府亦異常慎重督飭調查員實地調查將往年關門捏造等弊一掃而空之總期務實不濫不漏也第十四區調查員李葆華調查手續上敏捷又翔實上峰極爲嘉許此屆選舉進行者大有人在其熱烈不減往昔也有谷岫岩其人者世代書香家資豐富世以樂善好施有名聞於遐邇且其爲人氣量寬宏學問淵博熱誠義氣識與不識無不重之衆望所歸復選最有希望云(虛)

錦縣

少帥過錦盛況

張少帥于月之七日由京返奉十一鐘專車過錦本邑軍政學警各界人氏齊集站歡迎一時間馬水龍頗極其盛云

大石橋

傳令戒備胡匪

是日(七月九日)晚七句時街中保甲忽傳令各商家急早閉門謂在江塔寺南山(距街十五里)發現胡匪二十餘名須加戒備以防意外云

己故由森良意院長所設醫院長一席現由兩家族合議特請日本醫學士梁世暄氏擔任每日身診察不誤特此聲明

內外花柳眼婦小兒等科
特備德國六○六及戒煙良藥

白十字醫院

診察時間每日自午前八時起至午後六時止
但有緊急患者不論晝夜何時皆可不在此限

院長 日本醫學士 梁世暄

西崗街九八番地 榮市對過 電話三五二二番

開幕紀念日減價贈品廣告

本號應時勢之要求採辦各種時髦綢緞色因緞呢絨化葛綾羅綢由十金顧絹喜壽帳料以及化粧布疋旅行器具無美不備茲因夏曆六月十二日爲一週開幕紀念日聊表酬惠顧起見特擬是期獲到大宗紗綢夏季一切應需物品無所不備由夏曆六月十二月(卽紀念日)起

大減價大贈品七日 新各界諸君台擬早臨無任歡迎

贈品區別
惠顧五十元以上贈玻璃盃一枚
惠顧百元以上贈玻璃盃二枚
餘類推批發不在此例

蓋平城內 德生利絲房謹啓
中日長電話一二一番

連陞棧廣告

本棧此番開辦與前大不相同因爲擴充營業起見特租妥浪速町三號大樓壹處通共百有餘間寬潤潔淨熱鬧非常男客女賓各有分室週到方便茶飯食賓客福臨一試便知不謬也

大連市浪速町 電話七四六○番 本棧主人謹啓

女界福

婦女藥界大王出世
天下第一 婦女聖藥
調經種子 百發百中

專治婦女 經脈不調 腰腿疼痛 肚腹疼痛 赤帶白帶 崩漏不止 久不受孕 一切女撈 胎前產後 常患小產 產後危急 諸症 莫不藥到病除 百發百中 萬應萬靈 每瓶十服大洋壹元各埠皆有代售

振替口座大連四四七六番

主人 康道忱謹白

總發行處大連西崗菜市東門前
德記全棧大藥房
東三省總代理店營口保與長洋藥店

三星戲院舊址

上海大戲院

日夜開映

七月拾號起

連映五天 小朋友

社會佳片

恆出好片 明星公司 最新社會 教育佳片 家庭警世 傑作

黃君甫宣景琳鄭小秋王獻齋文少如五大明合演

下期預告 孟姜女

消閒世界

頭之奇裝（周素雅）

頭之裝束，其主要部份，厥惟髮髻。當年髮髻之式樣，翻陳出新，若盤絲髻也，愛司髻也，橫愛司髻也，含有古董氣味而借於抑髮之元寶髻，早在淘汰之列。凡此種種，人家梳頭娘姨，類能道之。惟自剪髮之風一開，於是平髻也者，不復有存在之餘地矣。專究剪髮之形式，或曰仿男式，或曰稚童式，此則閨者諸公，日夕得相觸於眼簾，亦不復用贅言矣。不過記者藉以爲本篇之引子，蓋茲篇所記，係臚諸蒙藏諸僻地婦人女子頭部之奇異裝飾也，但此係一種某區落之特殊裝飾，想未必即可謂蒙藏人作如是裝也。

蒙古地方，有一處，其爲處女爲婦人，可於髮髻上鑒別之，不過不如我內地之小如梳辮，少奶奶梳髻以爲區分，蓋處女梳髻，婦人亦梳髻，其差別處，則處女髻上多一種石質之飾物，其形如飯，厥名曰「貞實」，迨嫁時，在拜天地之後，由其丈夫代爲除去之，厥爲一種重要之禮典，名曰「卸貞」，行禮時，須召集戚友觀，有此項裝飾品，乃自詡非美也，復追計及痛苦哉，可謂愚矣（記者按，彼猶爲鄉僻之愚人，然亦可知上海開通之女子，亦受裝飾二字之給，而有不屑肉體之痛苦者乎，諸君不信，徵之嚴冬尚有穿薄絲襪者之一事可知）

西藏一般婦女的頭之裝束，髮上負載極重，蓋所裝飾物，至少在五種以上，而所謂飾物者，類多笨拙而奇重，不若都市中之取式樣靈巧而新穎者，是以該處婦女，中年而後，鮮有不禿頂者，實皆受飾物之害也，然既禿而後，其解除此項裝飾乎，曰否，蓋至實在數縷頭髮不足以勝任此項重載時，便取泥質之物代之，最後，則代以植物所編織成之飾品。

西藏有一部份之婦女，其所梳之髻絕奇，髮中藏一竹質之模型，高出於頂，作圓圈狀，梳髻時依型而爲之，其狀殊奇。

寄內二首（北堂）

小病侵尋不去身、藥爐茶竈倚誰親、打窗風雨妨難密、入卷詩詞鍊欲醇、翻憶愁來頻慰我、漸虞老至尚依人、長安生計垂垂盡、世亂才多一欠伸。

兒訊殷殷出武昌、知君心積百悲傷、別離太久兒應大、患難頻經友不良、邵氏瓜疇安靜策、范家虀粥救窮方、滿腔孤憤從誰訴、訴與寥天雁陣長。

滿江紅（劍華）

王曼華女士花朝詩云、愁緒短長量翠帶、淚痕深淺問紅綃、哀感頑艷、極纏綿之致、用其意成滿江紅一闋

碧海青天、誰挽起中流一線、望不到星河影裡、牽牛那畔、寶淚紅綃成點濺、量愁翠帶知深淺、記芳心依舊向嫦娥、分明見、鈿鳳卸、鏡鸞掩、傭梳裹、閒刀剪、問落紅婉轉、新題誰撿、別有分離江上恨、可無遲暮湘中怨、怕聽花外鵑聲、聲聲勸

采蓮曲（蕭存甘）

采蓮復采蓮、蓮在水之涘、欸乃一聲々、打槳復搖櫓、采蓮與采葉、葉擁鴛鴦侶、葉去奚所依、雙棲有何處、采蓮莫采房、房心子團聚、房去子分離、子心應自苦、采蓮莫采藕、藕中絲萬縷、藕斷絲還連、不忍別離苦

采蓮復采蓮、蓮採蓮花獨堪折、貌比我郎妍、性比儂淸潔

石角山房隨筆（二四一）（知非）

邊峰山左人、讀書不得志於功名、兼以家道貧寒、三餐缺如、挾爲鄉里童子師、而晚近世風、俱是錦上添花、並無雪裏送炭、家道貧矣、而胸中學業抱負、亦與之俱貧困居鄉間、一館尚不易謀、人情冷暖、世態炎涼、於此可見一斑、邊以一介窮儒、每遭里人之白眼、於是負笈作遊學計、出亡在外、作汗漫遊、一日至河南某縣地、入村聞讀書聲、尋聲而往見有多烘先生、昂然高坐皋比與周公相會於夢中、小住片時先生醒、擡頭見有生客至、遂起身讓坐、問姓氏里居、邊以實告、先生視邊儀表非俗、與之談學問、五經四書、諸子百家、問不對答如流、天色已晚、起欲去、先生挽留之、謂日已夕矣、去將焉適、吾儕既屬同道、在此暫宿一宵、明日任君所之不留也、邊心德之、翌日晨餐後、邊謂先生曰、余平生一肚皮不合時宜、關山難越、失路誰悲、昨遇先生、不以貧賤下士相視、而以道義朋友相許、人生得一知己、死亦無憾、余之謂也、但此一別後、不知何時再會、不可不留一紀念品、以誌不忘、請賜紙筆作一畫、以遺先生某諾之、爲購宣紙一張、命學童研墨以俟、邊並不用筆、只以破手巾蘸墨、向紙上亂點亂抹、繪畢即辭而去、某先生初以畫必驚人、詎見其亂搽一陣、心內大不如意、邊起而告別先生送邊出門急回將所畫者捲起、置之高閣、一日先生有事歸家、留年長學生數人、夜宿書房、爲之看屋、此畫猶在書架上、某生曰、吾師既不愛惜此畫、何弗賜與吾輩耶、言次一手將畫取下、啟而視之、方啟半幅、見一鯉自內出、落地即沒、蹤迹不見、教師歸校詢告之、教師重將此畫懸起、見前者所點之黑墨、壹變而爲鯉、數之恰剩十七、只少一個云、邊生一遇知巳、誠與誠感、故畫亦有神云

轟動南北之胡仙潮（見日）

△善男信女不遠千里而來
△求福未見而災禍迭乘

六月十九日天津通信、距津七十里之旁沽、爲七十二沽之一、位於白河之濱、村落不滿百戶、在本年春寒料峭時、有患筋骨酸痛之某甲、家距旁沽七里、一日扶杖赴旁沽就醫、行五里腿酸無力、坐地小憩、俄有一老者經過其側、見而驚曰、如此寒天、得不慄凍餒死乎、某甲以病對、老者笑曰、無妨、試爲爾治之、即向甲之四肢按摩、約一小時、猛拍甲肩曰、速起、甲出其不意、即一躍而起、四肢伸縮自如、老者曰、悲矣、速歸去、甲方欲叩謝、老者急止之曰、老夫一身漂泊四海爲家、隨手方便、不望報也、言訖遂行、甲歸述所遇、隣里有好事者造作蜚語曰、老者仙也、遍訪附近數十里內不見老者蹤跡、衆益信其爲仙、嗣在旁沽村外二里土阜發見一穴、徑約尺餘、不知深淺、穴外瓜果核狼藉、迷信之徒更形喜欲狂、僉謂仙府既已發見、吾人當市香燭供奉、否則村民必將被災、更有人捐資上一額日胡（卽狐之轉音）仙洞府、間有小疾焚香求愈者、於是旁沽胡仙有求必應之謠言、乃不脛而走、天津警察廳長丁振芝爲某善社弟子、極信奉鬼神、警察廳前樓供有鸞壇、得暇即焚香扶鸞問休咎、四鄉警察第七分署因旁沽狐仙作祟、每日前往祈福者不下兩三千人、男女混雜、殊與治安有障、據情報告、請示辦法、丁氏謂胡仙降靈實爲地方之福、著即派警妥爲照料、維持秩序、由是謠言更盛、僉謂啞吧往求者可以說話、瞎了往求者可以視物、迨至最近一星期、滬杭寧波奉天營口煙臺等處善男信女都紛紛來津、每日擁集萬餘人、長途汽車作投機營業者共二十餘輛、內河輪船公司加開短班者三十餘隻、始則汽車每人一元、輪船每人五角、後來互相競爭、汽車減爲五角、輪船減爲一角、於是往者益爲踴躍、因擁擠落水者、無日無之、中暑暈倒者每日最少有千人、賣暑藥暑湯之蓆篷、鱗次櫛比、更有軍閥政客之眷屬乘武裝汽車前往焚香者、記者於昨日前往調查則見萬頭攢動、在所謂胡仙洞府四週一里地內、均是跪拜於地之信徒、前日河北某商人之子啞不能言、合其往求、歸來仍不能言、其父怒其不誠、痛加鞭楚復令其齋戒沐浴、虔往禱、咋晚歸來因登舟落水順流而下、打撈無踪、某商至此始悟胡仙無靈、攘臂而前、欲毀其洞府、繼知急火攻心、甫至洞府即暈倒於地、一班信徒大譁、謂某商人擬毀仙府致獲神譴、群擁某商人跪拜、求恕、未幾竟獲復生、記者見某被衆人挾兩臂跪拜時、與人工呼吸法相同、肺部呼吸逐復原狀、因而獲甦、信徒不察、乃歸功於仙、寧不可哂、各新聞者雖知其事、因警察廳長尙日保護、均噤若寒蟬、不敢發稿、恐當軍事戒嚴時代開罪權要以沽禍也、前晚六時新聞研究會開會、某君提議、男女雜還、良莠不齊、將來不免發生軌外事、殊與治安有障、公推某通信社調查黑幕印發通稿、各報盡量攻擊、敦促軍警當局嚴取締而徇

瀋陽消閒錄（瘋魔投稿）

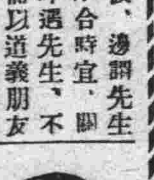

△頃閱東三省公報六月初九之奉天瑣聞中載有「金子覇横」一題、其中之文爲「南市場桃源書館妓女金子年已双十其貌不揚因之生意較他妓特別蕭條又於月之五日該妓因與同院姊妹香君小有口角金子乃大罵特罵不容分說復找到其父若母及其蝦兵蟹將向香君大興問罪之師香君以理評論金子仗勢欲動武香君無奈於當日午後二時移至大關盛京旅館暫住」云云

△瘋魔爲此心中特探訪其事據知其事不云云公報登得甚對可惜一把金子當時的怪像寫出該時香君眞寬宏大度未與其較雖不得置亦不肯失去自巳身分故暫赴他所其后金子受大家的排斥及煩其客人某在日升洞庭春館宴請香君爲其二人和解當時金子與香君深深陪禮香君並未深說應乃言歸於好矣

奇妙集（七五）（天民）

會說 小說

第二回 施妙計巧盜九龍杯

窮的一個警士喊道、啊這裏便是臥室、你們快來瞧瞧吧、三人聽了、便跑過去一瞧、果見室中安置一張床、床褥凌亂却不見康慕蘭在那裏、丁文道、她到往什麼地方去了、警長道、以我想來、那老媽附在唐隱黨裏、論不定跟着匪賊跑了、丁文道、這倒未必能猜得中、因爲這個老媽、文先生平日很信任的、警長冷笑道、先生還不知道現今世界上的人居心叵測、反覆無常嗎、你越是眞心眞意的對待他、他越是陰賊險狠怨報德呢、繼總又搜索其餘的房間、想要找出老媽、可是把文宅全部翻了一個身、仍是不見踪影、就是問那守門的、也茫然不知、他說賊來之際、他正和老婆睡着、一時躲避不及、先被賊人把口用布堵上、然後又把周身捆住、警長問了一回、仍是沒有頭緒、便很懊喪的回到古玩室裏、警長把時計瞧了一瞧、走到電話機旁

丁文問道、是不是去促那羅克先生、警長道、我的意思、想要把檢察官先請來、丁文道、這可不必、我所說羅克和姚聲、彼此意見不合、彷彿暗中成了仇敵、警長道、這到不妨、我確知姚聲是一個很有才學的人、不過他命途多舛、似乎下生的時候、就被厄運之神所包圍、因此才官星不旺、落拓半生、現在屈在下僚、羞與絳灌伍

丁文道、昨晚我臨來的時候、文先生還對我說過、家中的東西、萬一被賊人盜去、務必去請羅先生、因爲那羅先生、和唐隱是一個深仇大怨的對頭、偵探起來、一定可以比較他人起勁一些、所以文先生教我請羅先生、警長道、文先生既然有話、說罷便給警署打電話、請羅克前來、那知事不湊巧、羅偵探長因事公出、還沒有回來、警因爲文先生是一個有財有勢的人、那敢怠慢、一面先差兩個偵探前來、一面差人去找羅克

警長道、我已給羅先生打電話了、想他不久卽可來了、丁文問道、姚先生得什麼時候來呢、警長道、他一時恐難到來、因爲這位先生、有一種脾氣、每天不吃過一頓豐美的大餐、必不肯出來辦事、無論怎樣重要的事情、他一定要循他每生活的方式作去、丁文道、你要不提起此話、我幾乎把早餐忘了、我昨夜動身、僅吃點々心、到現在還沒有用飯、饑腸雷鳴、實是難過

大炮台香烟

注意國貨

官准行銷 提防假冒

牛首商標

懷中常備之神劑 人人必需之雲丹

健胃清心 避疫解暑

雲丹

大包 樂價 每包一角

總發行所營口 義興成餘記藥行

口中含香解臭妙品

電話一千一百六十三番

經官化驗純粹國貨夏令消暑驅毒清腦防疫衛生殺虫人人必需全國馳名功効無敵之老牌雲丹已經發售了

主治効能

胃不消化 時行傷風 中暑中寒 時疫急痧
口臭牙痛 子午吊脚 竅閉關塞 赤痢血痢
嘔惡心跳 大便閉塞 四時時疫 舌燥口乾
水瀉痢疾 腹脹噎膈 霍亂吐瀉 肚痛胸悶
頭痛燒熱 宿酒痞塊 煙酒暈船 食不消化

定價表

大包現大洋五角
中包現大洋壹角
小包現大洋五分

營口西大街 電話一一六三

義興成餘記大藥行 總發行所

身有隱病

◀醫治宜速▶

凡便溺病症、如淋濁遺精等、治以第威德補腎丸、卽消蹤絕跡、確有百發百中之神效、早蒙服過者所獎許、然患者往往不肯告人、擱置不治、致釀成巨患、至無可隱瞞時醫治、精神上身體上經濟上增加數倍損失、非智者所爲也、是故凡患上列各症、或患腎病及由腎病所致之各症、如腰疫背痛 風濕 骨痛 腎虧 陽萎 小便赤熱小便短少等、應速購服第威德補腎丸、纔能得獲愈好幸福、而享人生充分樂趣

▲先試後買

請先試用此丸、數日後君必覺另如一人、如購服整瓶藥丸、則可知此丸確係貨値相稱之妙品也、請將贈券填妥、附郵票一角寄下、作包紮寄費、樣品原班寄奉

▲各大藥房均有出售

東三省總經理 營口 源來盛

贈券

請將此券剪下附郵票一角寄至本公司試服樣品當原班寄奉

省 縣 街 號 君收

史惟記時計眼鏡行

大連浪速町四三番地 電話三二二三番

啓者敝行自開業以來荷蒙諸君踴躍愛顧不勝感激之至茲值敝總行上海史惟記開業五十紀念舉行◎◎◎◎◎◎◎◎特別大廉賣一個月敝行亦同時舉行自陰厤五月二十日起六月十九日止預備貨物極多一律創稀薄利出售聊副素蒙惠顧諸君之雅意出加優美贈品以作紀念務請聯袂光臨無任歡迎之至

特價品目

四號夜光針卡字白銅懷表 每只金壹元六角
四號十八金華面生磁面懷表 每只參十六元
五號白鋼雙卡字夜光手表 每只金壹元九角
六號十八金雙卡字三針磁面手表 每只金拾貳元八角
六號雙卡字磁面三針實用白鋼手表 每只金六元五角
八號小型雙卡字三針夾白金手表 每只金拾四元五角
六號黑鐵三針白磁面手表 每只金參元五角
四號純白鋼極薄十六鑽三針白磁面懷表 每只金貳拾六元五角
中國天產水晶養目鏡新式玳架 每副金參元九角
意大利最堅固實用鬧鐘 每只金壹元二角五分

外埠函購每只郵費貳角郵票代金以九五扣計算匯貨款郵費先行寄下原班回件

各種鐘表一律保用五年

營業項目

販賣各國鐘表貴金屬附屬品望遠鏡

敝行內設工場用最新式電機製造各種水晶養目鏡及對光眼鏡並有驗目電器機械檢查視力非常準確技務技師代客修理各種鐘表留聲機鐘錶等一律保用

洋紙批發

專辦東西洋各種模造紙、印刷紙、新聞用紙、白洋毛邊紙、有光紙、畫圖紙、表古紙、色臘光紙、燭包紙、紅黃板紙、棉紙、行單用紙、一概發售

天德信大連支店 電話長七三八八番 監部通百十二番地

池田醫院

小兒科專門 池田醫院 電話六三六五 西廣場

本社電話
接洽廣告 四〇三四番
編輯事項 七五一三番
本埠訂報 四〇四二番

大連 協茂盛紬緞莊廣告

本號新到紗羅絹葛艷麗合時以及夏令應需之品無不俱備深望各界聯袂偕臨竭忱歡迎以副雅意

電話
批發部 五四五三
綢緞部 長四六三二番
雜貨部 四九八八

久咳成癆

多咳傷肺日久成癆查治癆必愈之藥迄今外國醫藥兩界尚無發明目下只有上海唐拾義大醫生久咳丸直接有歛咳除痰之效間接有防癆保肺之功正本清源舍此莫屬每瓶一元此丸附夾之驗眞劵寄回總行可換圖畫無劵是偽請勿悞購

總發行 上海廣西路 父子大藥廠
總經理 奉天哈爾濱長春 同芳照像館

協和醫院

戒除阿片煙癮
六百零六藥針
花柳病皮膚科
內外科婦嬰科
耳鼻喉科眼科
病室設置入院隨意

大連市大龍街四十五番 協和醫院 電話四〇四二番 院長 劉景仁

各省官署化驗立案中外醫官有效證明

感 冒 瘟 疫 腹 痛 癱 聚

鉄拐商標

平熱散 一粒丹

農商部商標局審定註冊

安東瀛西大葯房 本舖 虔製

華文打字機

一分鐘可以打五十個字
一架機器能代三名書記

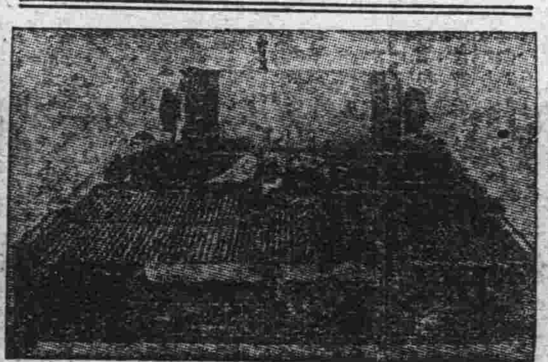

(說明書函索即送)

近來各鐵路局以及重要機關定購者日漸衆多倘蒙賜顧無任歡迎

華文打字機製造公司大連分行 山縣通一五五 電話八四七一

源增興自造肥皂麵堿廣告

敬啓者本號開設已逾十有餘載爲今擴充營業起見特出厚貲由上海聘到有名技師督工製造各種肥皂麵堿材料優美如鷄牌方皂紅さつき牌方皂鷹牌大方皂三鷹牌長條皂幸福牌長條皂品質優良價格低廉再是鷄牌方皂係敝初創之牌近來街市多有仿造本號牌印者伏乞各界諸君認明字號倍加惠顧無任歡迎之至恐未週知謹此奉告

代理 卜內門公司顏料洋城漆油等各種藥品 奉天大合堂

大連市惠比須町一丁目二十九番地 源增興謹啓 電話七九八九 即伏見臺四區

我帶着仁丹病是不得留住我身了

月前我身彷彿百病住家
現在我卻強壯快活
誰人與我此大歡喜
我哥送贈一包仁丹
原先不知仁丹良藥
服用後有甚麼結果
請看我身無可辯論
便知靈藥偉效極大

格言 辭達則止不貴多言 朱熹

主治

中暑傷寒 水土不服 腹痛吐瀉 猝倒昏迷 頭痛目眩 酒醉船暈 瘴痞吞酸 精神鬱結 食積不清 虛弱貧血 時行疫疾 蟲蝕牙痛

價目

小包五分 中包一角 大包五角 特利包五角 響鐵盒包七角

我的氣色眞好的極了

婦人妙藥『妹司丁』之効驗

請看我的臉上氣色 光澤而美 請看我的身體強壯有力 四肢溫煖 這是我服妹司丁之功効而得之者 今特將我從前的身体 瘦如乾柴 臉上青色的實話 詳說于下 我記得十年之前 不知何故 我的身體時見困倦 眠也不睡 食也無味 漸漸只見身体衰弱 其初不以爲意 下雨颳風之前後 或於月經之前后 必見頭痛 或見寒見冷 喉中乾渴 腹部作痛 又腹中結成一團 不知何物 我的心中著急起來 也請醫生來診脈 家中各人無不憂慮我的身体 或請醫生 或買丸藥 囑我服之 我於初時異常歡喜 很聽人人的話 錢也費了 總不見什麼効驗 或心中也想定了 世間之藥與我無緣 醫生也不請 丸藥等亦不服了 過了五六年 自己摩四肢 只有一層皮裹看了骨頭 臉上更青而浮 日則不想食 夜則未合着眠而先夢 心間乱跳 我自己以爲不能治的 於是置之不理 剛剛有十年的時日毫無快樂 有一日來了一位 從日本回來的友 問談之中 一見我的臉上氣色 問我的病 隨捷說道 婦女患病 非服妹司丁不可 妹司丁能治婦女難症 我在日本已見許多人得妹司丁之力 全治了其病 今幸得賣妹司丁的日本商人運至各國 我們中國 也有分售處 快買而服之 不可再誤時日了 我聽友人之言 不甚相信 該友人又不足爲醫生 又不足知道我的症 我含笑而聽之耳 過了數日 忽然腹部痛的很利害 在床仰伏 實在難以抵著 其時我家的人說道 痛成如此 何不買妹司丁而試之 我於其時因痛實不知說甚麼 只得點頭而已 不一時 己買妹司丁回來 用滾水冲了 一盅飲了 略爲止痛 但於飲妹司丁之時我以爲是濃茶 止了痛之後 纔知道是妹司丁 於是連服了六天 食物知味 眠而無夢 腹中圑結之物 似乎活動起來 如此再買妹司丁連服之 前後合計己有一個月之久 腹中圑結之物 已不知從何去了 周氏等強氏說完了而日 有之哉有之哉 丁妹司之功 非獨能治病症 如不受孕者服之亦得懷姙 以致今日常服妹司丁之婦女 於地球上實在不少 今己見請藥舖 接收各地的人 服過妹司丁己得其效者 寄來的感謝書堆積如山 今中國各地的藥舖 也有代售的其總售處就是 大連山縣通一丁目 順和公司大連支號

妹司丁藥價 六天分 金壹圓 十三天分 金貳圓 二十天分 金參圓

重症用特製 十天分 金參圓 二十天分 金五圓五拾錢 一個月分 金八圓

經理所

奉天四平街 大德生大藥房 鐵嶺鼓樓西 平記大藥房 營口永世街 興亞大藥房 西崗子永樂街 德記西棧 天津估衣街 葆記公司
奉天鐘樓南 中西大藥房 長春北門外 中西大藥房 營口西大廟 義興成余記 普蘭店平安街 德順藥房 北京大栅欄 華美大藥房
奉天鼓樓南 歐美大藥房 長春北門裡 興亞大藥房 吉林糧米行 五洲大藥房 金州城裡 德記藥棧 北京大栅欄 老德記藥房
奉天鼓樓南 永年大藥房 遼陽什字街 天錦成 瓦房店新市街 德記大藥房 西崗子和街 實生堂 北京前門外 中美大藥房
安東中富街 東益增盛 營口二道街 中西大藥房 大連市監部通 華泰大藥房 海城城裡 華西大藥房 天津日租界 同春大藥房
營口魚市口 五洲大藥房 大連市奧町 華西大藥房 鳳凰城南街 中西大藥房

△其他各埠大藥房均有代售△

滿洲報星期副刊

靜居星浦之一 段合肥近況

民國以來每次發生內亂、達官貴人、富商大賈、皆以上海天津租界爲安樂窩、自黨軍勢力擴至長江影響達於華北從前視爲安全地帶之天津上海、亦有人爲軍事上政治上之活動、卽以援諸濱滬前例、津滬租界又未始不可交還、於是避難者乃群趨於大連一隅、前執政段合肥亦於今年春間滿止、稅駕於星個浦之關東廳別墅焉

段氏久患足疾、在執政時代、雖勉從公之際、已抱有此恙、此世人所知也、迨至退隱津門、仍因醫治未愈、久住天津、於病體頗有妨碍、必須換一空氣新鮮風光明媚之地、常得以溫泉濯足、方有痊可之望、大連之星個浦清潔幽雅之地也、赴湯岡子溫泉、亦極便利、是以乃命駕而來、故就時局觀之、此老似爲天津難期安全而來、按諸實況、則毋寧謂爲足疾難愈轉地療養也

數日前、余持訪之於星浦、其時爲午后三鐘、適有東瀛國手數人與之對奕、興致甚濃、急難終局、未便擾其清興、當卽辭去次日復往、時當上午九時、合肥正在入門處左方之室中、此處當其奕室也、待者導余入、掉上棋枰尚未撤去、合肥着灰色長衫、頰折已深盡、態度極爲和藹、慈祥之氣、溢於眉宇、不知者決不以爲此老卽性格剛强名馳中外生殺予奪當機立斷之段執政也

嘗詢以足疾近狀、據云余之足部、外面並無異狀、毫未紅腫潰爛、第內部酸痛不良於行耳、近服羅老先生藥方、頗有効驗、其方甚奇、用黃當筧用至四兩、洵可謂最大之藥方

又謂羅老先生、灤州人、醫術精深 脈理最爲高明、預知人生死往者治軍保定、羅卽充任軍醫因目力欠佳、同僚常戲呼爲瞎子一日參謀長田子方(未甚聽淸)忽戲我曰羅曰、瞎子你看我有病否、羅按其脈、退而語段曰、參謀長恐將不起、時田固無恙也、未及三日、田果大病、卒不起、其奇驗有如此者 此外又擧數事証羅老先生醫術之精甚確

暢談久之、余起辭去、遂親送余出、請其止步、不肯、送至門外、客去始入、下謙異常、並不以爵自尊

其來連時、原有王揖唐姚震相伴、未幾、卽相繼別去、其姪運凱及秘書曹某復陸續來連、現運凱及曹、又均已回津矣、寓中往來大約僅爲奕客、蓋此老素善奕故卽以此自遣、近雖晨起甚早、於誦經之外、卽借奕以消磨歲月、然有時或寬袍大袖、布韈布鞋、外出散步、或登山遠瞩、或海畔閒行、並不携帶從人、大有平民之風、惟性喜寂靜、有不甚好客之癖然中外人因欽慕而往謁者甚多客至又鮮有不見者、惟似不甚喜談時局、於余往謁時、曾云、中國時局至此、實令人見笑言外蓋有何必談論之意

所居之關東廳別墅、在星個浦之南端、去水明莊下電車站、約數十武、房屋建於小阜之顛 既能常受日光尤有甚好之空氣、帷樹木花草頗感缺乏耳

總觀合肥之語態度、實爲一誠樸着實之君子、又因潛心佛典篤信因果報應之說以晚年在野之身、尤時々以悲天憫人爲情抱、較之養尊處優、毫無熱血之大老誠不可同日而語矣(寫眞卽關東廳別墅)

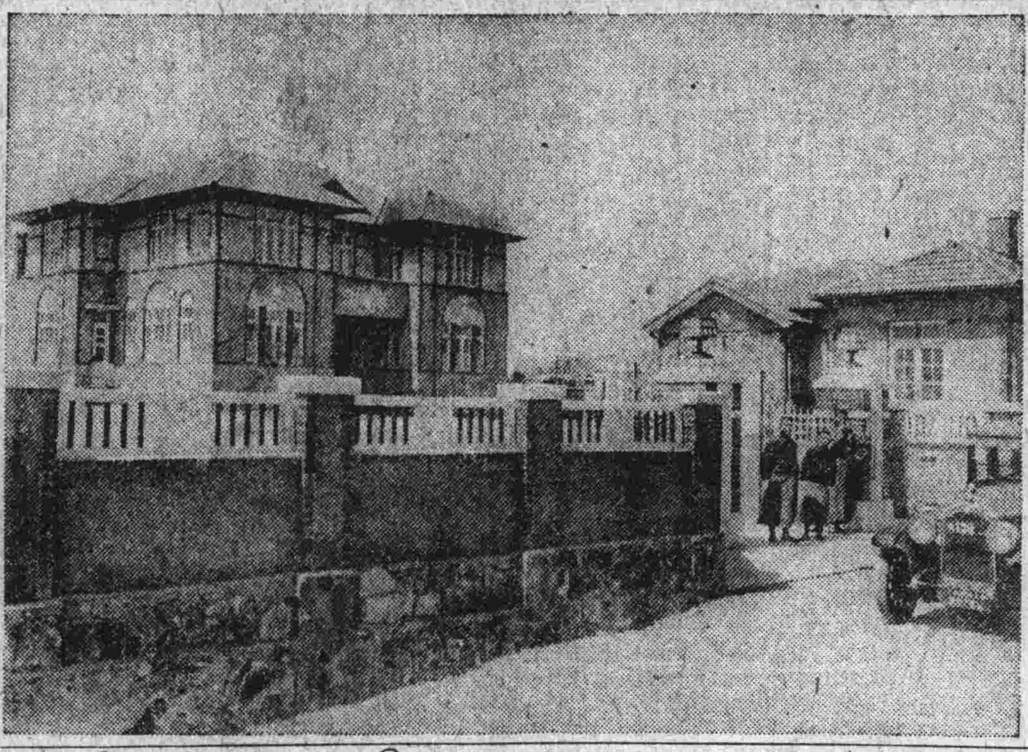

男女交際的禮儀一束

(少英)

我們中國素來自稱爲禮教之邦、對於尊老敬賢、侍君孝親、有各種的繁文縟節、其於女子更在重重束縛之下、於尊、敬、侍、孝親以外、更多一番敬丈夫、與男子的三從四德、民國革命以來要算把君主及家族男權集團的制度推翻了一大半、女子從此得到的地位、加上新文化的運動才有社交公開結社自由的口號同時稍加提倡、女子得往來交際場中、在交際場中自然不免有各種人情往來的禮節、這種男女社交、新的、暫時沒有相當可設定的禮節可言以俾靑年男女有所適從、著者曾列男女平心討論社會上男女的地位、無不歸結到女子爲人群之母所以除人的地位以外、更有一層尊嚴、自况尊人卽是尊己、所以敬重女子的事、在今日的社會上是極應提倡的、愛默生說…人生雖然短促行使禮儀的光陰總是常有的、俗語說、人之所以異於禽獸者、因爲知禮儀廉恥、男權集威下的禮儀、是不合於現時社交公開、男女平權、時代的應用、所以略擧西禮數端於下、以爲我國靑年的適從及參考

(甲)誰當先行?

(一)上街車或別種車子的時候、女子總是先升、男子隨後助理下車的時候、相識的男女同行男子先下、預爲開車及助下車如不認識、當讓女子先下

(二)靑年女子總讓老年婦女先升先下由爲老者助

(三)同入一公共場所、或一室時男子當上前將門啓開、手把門扭、恭候女子先、後、才隨進若在公事極忙碌的時候、當然例外

(四)在離開升降機或客棧時、男子總讓女子先行

(五)出入戲院或遊戲場時、男子先上前將票遞給司收票的、然後退後一步、讓女子先走

(六)在街上與一女子或二女子同行時、男子總走外邊、切不可走二人的當中

(乙)當脫帽的時候

(一)在途中遇見相識的女子、不論和談不言談、男子當脫帽、女子當點首招呼

(二)男朋友走路的時候、他遇見認識的女子、雖足不話雖然不認識、也應當脫帽敬禮

(三)同女朋友走的時候、他遇見了女友、雖不認識、也當脫帽

(四)他被介紹給第三人時

(五)他讓位子給女子時

(六)與女友分別時

(七)如他以向着脫帽的是年紀相等的女子、那帽子可以當時仍舊戴上、如果她是位年長的女子、在未得她許可之前、不當戴、然而不可請許可

(八)在家中或客棧電梯中、如果有女子同在、當將帽脫下、如在商店中可不必

(九)進禮拜堂遊戲場、或公事房除入店買物外、都當脫帽

(十)見國旗經過時

(十一)年紀相等的男子、見面時不擧帽、惟有靑年對於長者、脫帽示敬

(丙)小敬意

(一)如果在客廳裏、忽然來了一位女子、不論年長年少、男子都應當起立、如是老年婦女、靑年的女子也當起立

(二)如果男子爲他代勞、如携物件等、他當謝々他

(三)同坐車時、男子將地名告訴車夫、如不知同行女伴欲到的地方、可詢問、女子不必直告車夫

(四)在車上遇見了認識的女子、當代爲買票、如果他不願領受他的招呼、可以直說「謝々你我已備好了」

(五)有禮儀的女子、對於讓位給他的男子、總謝々他、而他當擧帽表示領謝的敬意

(六)男子立於門次、俟女子先進的時候、女子應當點首示謝

(七)在遊戲場中、如果先走、在經過別人之前的時候、應當向他們道歉、或者祗說「對不住」或「請原諒」(未完)

法律常識(二) (齊)

社團法人與財團法人

其權利能力、行爲能力、責任能力、除性質及法令規定之限制外、皆與自然人無異、由此各人組織之團體、既認爲法人、則爲某種目的所供之一定財產、其理亦正復相同、茲不贅

以上係言社團法人財團法人之意義、及其發生之原因、至於其種類、法人本有公法人與私法人之區別、社團財團既均認爲法人、其種類自亦可分爲公法人之社團財團與私法人之社團財團、凡爲國家及其他國家公共事業而存立之社團財團爲公法人、如國家他之團體公共組合公共營造物等屬之、此等公法人有時皆可爲財產權主體、無殊於私法人、但其目的、則在國家事業、申言之、其所處理事務屬國家公務、而對國家有處理事務之積極義務也、若經營私事業由私人設立維持之、所處理事務皆關自己事務、不屬於國家、不過負無戾法令無害公益之消極義務而已、非有積極義務也、私法人之社團、又有有經濟上目的與無經濟上目的者、如以商事爲業之公司、不屬商事而營利之農業礦業漁業等、皆爲有經濟上目的之社團法人、如政治宗教學術技藝社交等、皆爲無經濟上目的之社團法人、至於財團法人、則恒以無經濟上利益爲目的、如學校病院以及慈善救助等機關皆屬之

總之、社團法人財團法人無論有無經濟上目的與公私法上之關係、而其能爲權利主體則一、法律上固均認爲與自然人同有人格者也

幾首舊詩的批評

（寸草）

我不是詩人、我既不會作舊詩、也又不會作新詩、本是不配談詩的、但是數年以來、作這新聞記者生涯、擔任的是編輯職務、所見投稿大家所投的舊詩新詩、實在不少、其中好的固然甚多、壞的也所常見、而投稿者不自知其詩、不够登載、來函質問我何不登者大有其人、記者每思答覆所以不登之理由、又因非多多數語所能解釋明白、若作長文、詳加解釋、又苦工夫甚少、故祗得一概置之不理、然而心[illegible]、不能不快也、[illegible]來有一個機會、發行星期增刊的機會、又適逢祝剛君投到寄內舊詩、可以借作解釋的材料、所以不揣冒昧、把我的意見發表一發表和一般詩人商榷作詩的人一商榷之、我在未還要先聲明兩句話、一、此次完全是討論詩的性質、絲毫不是評論一般投稿家、二、此篇是專就祝剛君的寄內詩來發揮我的意思、並非對祝剛君個人故意挑剔

祝剛君詩題爲「憶內有贈」是想他的夫人而寄內詩的意思、有些二字命題、通常似是用於贈內情人、自己老婆、雖可[illegible]此字樣、而且憶內下又贈字有贈字亦嫌累贅、今意應用寄內或寄內子均可

大凡學詩、無論新舊、舊詩的題目亦當研究、然後自己作詩命題時、方可有所取法、祝君的人、並不是作詩前先詩句上推意、命題却隨也

祝剛君之詩十一云「紅桃綠柳垂門巷[illegible]見「[illegible]語[illegible]之字、可[illegible]、[illegible]不通 又非[illegible]字[illegible]是一[illegible]上張[illegible]要[illegible]不妨一用、自[illegible]、然[illegible]要做舊詩、[illegible]之分、[illegible]不可不知道

其二云「蕭瑟天氣涼[illegible]歸[illegible]「已[illegible]大氣[illegible]情[illegible]意[illegible]大[illegible]句、不[illegible]也不合「[illegible]得[illegible]手取上[illegible]一[illegible]來[illegible]」[illegible]色[illegible]中[illegible]字須[illegible]平仄方好、[illegible]平仄不調、弊、間[illegible]爲能詩者、亦輒犯之、[illegible]致吾[illegible]、[illegible]每爲白圭之玷 吾殊所不取也

其三云「綺窗慵捲[illegible]上紗窗[illegible]櫻桃笑語曉夢多」四字仄皆也[illegible]者[illegible]以[illegible]五韻[illegible]中耶、櫻桃[illegible]話、亦所僅見、末句第[illegible]字又[illegible]仄[illegible]之夢 平仄不對至是已乎

其四云「水晶簾下看梳洗(洗[illegible]之遠[illegible]) 對鏡頻 問君何[illegible]詩[illegible]畫 憶他紅暈上頰」此首沒有甚麼壞處 可謂爲[illegible]首中之完璧

其五云「花前月下訴情痴、共[illegible]欄、相(第四字平仄不調)思[illegible]得長生殿裏事 閒論牛女立多時 當」說二人月下談心、想起長生殿故況、並談及牛郎織女故事 全首詞句恰當、和字不調、如同潔白的紙有一污點、足令觀者不喜

其六云「[illegible]炉熱香促添香、軟語綿綿更漏長、憶[illegible]新婚嬌怯態 低[illegible]說飢殘妝」末句詞意均入妙

其七云「黃昏薄醉星眸賜、淺唱低吟(第九次仄不調)月上時 憶得殷殷提壺子(壺子云若蓋不避俗語乎) 勸郎強再進幾巵」

其八云 含情默默愁(第六次不調)偏多 一縷柔絲繫碧荷 甚麼柔絲能繫碧荷) 憶得曾言憐女好[illegible] 茸爛嚼 郎唾(唾字可讀平聲乎、第十次不讀)

祝剛君詩共十五首爲九以後毛病和以前相同茲從略

我對祝剛君的詩、已經是加以批評錯了、我却知道我的學力是不够批評的、所說的話、自然難免錯誤、還望識者指教、我想遼東半島自嚶鳴詩社發起以來、彼唱此和、熱鬧非常、影響所及、研究做詩的人、乃日益加多、雖然在新文學家眼中、瞧看許多人還是開倒車、去研究那陳死的文學毫無用處的舊詩、自然覺得看不上眼、但是做舊詩的加多、總比無論新舊詩一個做的人也沒有、强得多、所以吾對于許多人有做舊詩的興味、致認爲是文化上的一種好現象

祝剛君即是此種好現象中之一人 他的詩雖然是還沒有研究、他的出語却是很聰明的、他似乎是新作些詩的、再加深造、當然將來有成爲一個詩人之望

我在最後還要說幾句、我以爲無論作新舊詩、最小限度、新詩要語句明白、知道音節和韻、是怎麼一回事、舊詩要能分平仄、懂得詩韻、詞句叫人看着能明白、還得小限度、有了研究、然後纔可以下筆、動筆之後、纔能詩的人看過、認爲沒有大不好、自己也相信得過沒有笑語、然後纔可以公之於世、這些話不但是祝剛君可以加以討論、就是許多想[illegible]詩而不甚明瞭詩的投稿大家、也可以研究研究

水泳與人生

（[illegible]城）

濱海民族、靡不嫺習水性、日本其尤著者也 我國囿於積習、頗尠研究體育、「泅水之術、關係人之生命者、亦多忽視之、其原因有二(一)數千年機械式的[illegible]慣之餘、以爲教儒者、實不應習此(二)習於晏安、不知將來[illegible]命之危險 故舍漁人及舟子因職業上之關係而嫺習水性外、其他諳泅水術者甚鮮、一遇水厄、旁觀[illegible]措、不幸而占滅頂之兇、此誠不值者也、故泅水術與人生、有莫大之關係、爲至近年以來、國民漸知自强、提倡體育之說日囂塵上、且多身體力行、鍛鍊成健全之體魄、强種即亦强國、知此[illegible]矣、泅水術亦爲體育之一種 於 乎習者乃漸夥、昔日父母之視其子女 嬌生慣養 生平不許涉水者 至今亦已覺悟、放令嫺習 然尚未得普遍也、東西各國、其視泅水、爲人生必需之技能、以航海漁佃爲職業者、固無待論、即深閨女子、黃口兒童、亦莫不諳習、學校中亦列爲必修之教科、於暑假期內課諸生以泅泳之術、此足爲吾國傚效者也、泅泳之法、坊間售有專書、茲僅將大概略述如左

(一)入水準備

未入水之前、以足趾及手指屈之 可免入水時抽筋之弊、入水時尤不可膽怯、亦不可粗心、所謂膽欲大而心欲小也

(二)水泳之種類

分平泳、半身泳、立泳、急泳四種、至於潛則非熟諳者不能、是在學習者之用功耳、平泳者全身浮於水面、水之深淺、常與人乳相平、其姿勢頗同蛙狀、半身泳者、右肩沒入水中、左肩突入水面、全身欲側 右手抑水、左手搔水、其法與平泳相同、立泳者身體直立、以足蹴水、其法亦與平泳同、利便者在兩手能作事也、急泳者與平泳大異 平泳僅以手壓水 急泳則以搔水也、總之非平泳及半身泳嫺熟後不可 潛水則兩手無抑水之勞、其要旨在繼續呼吸而已、其先法儘力吸氣 沒入水中、出手之法、亦若平泳、出手之後、用力向左右搔水、足之蹴法及手足之籌合、亦略與平泳同

(三)泅泳之功用

泅水時四肢並用、故能活動筋絡 其效與習體操同、此不獨足以强壯體魄、抑亦能免水厄、又能救人、故泅水者如能練習(拯溺法) 則更具有互助精神者也

(四)結論

總之泅水爲人生應有之技能、我國民積弱久矣、宜如何急起直追 以自圖存、即不爲强種計、獨不爲性命計乎

紅玫瑰的讚美

（雪痕）

看！那朵玫瑰花兒
赤鮮鮮熱血澆透了似的
是何等艷麗可愛啊！
但是枝上的硬刺兒
使我們感到美中不足！

◇

喂！你們錯怪了！
牠那尖銳的刺兒
正是爲保持着牠的艷麗
尤其爲供給你們的欣賞
才具備這樣自衛的武器喲！

◇

然而可愛的玫瑰枯萎了！
這真值得我們悲悼喲！
悲悼嗎？痛惜嗎？
請你把這一切拋開
你看！花的根幹和自衛的武器
依舊的存在
牠的精神還未死
你們等到來年看！

◇

看！那朵玫瑰花兒
赤鮮鮮熱血澆透了似的
比去年更覺着可愛
啊！牠的精神不死
使能永久繼續着給我們
欣賞與愉快
我爲這人生不得不讚美
鮮紅的玫瑰喲！

一九二七、七、三日

（寫眞即星個浦海水游泳場）

送給警察署的情書

（雪痕）

吉口先生：

這回給你信、仍是關於我們的婚姻問題、妹的身價、大約在二百多元錢、我近來聽說你母親嫌惡價錢太多、關於這層難關、求哥哥費心好好的商議你母親、務必使母親聽允這事才好、我母親方面、有媒人從中商議、不用哥哥掛心、自求你和你的母親商議罷！我的母親倘有不悅意的地方、有妹々商議、我已定看中了你、我實在不哄你、你千萬不要騙我、切莫拿「灌迷湯」的話來欺我呀！關於身價的多少、是母親的主張、你不要錯怪了妹々、你知道嗎？妹妹的心、決定不能再嫁他人、哥々！你放心吧！餘言不盡、敬請

喜安

正月十六日

未婚妻　口桂芬謹上

這封淺薄的信、實在是一個天真爛漫嬌小玲瓏的十八歲的妙齡女郎寫的啊！但是我所要聲明的、她那封信裡、有許多難解的句子、我爲使讀者了解起見、把信裡難解的句子、稍微加以演義、然而意思絕對不會與她背道而馳的、

她是某公學堂的女生、她受着青年的催促、萌動了求偶念頭、與吉口君發生戀愛、兩方的情感超過水平線以上尤以上、兩顆熱情的心、逐漸融洽成一顆、要求兩性結合的心、她倆在精神上或上都已允許是一對夫妻了、但是還未作到現實的夫妻、所以双方遂着手婚姻問題的進行！

這封信最便給我們以進行婚姻問題的報告、看她開口說出自已的身價、好像將自已出賣給戀人、又恐戀人嫌價太高而不買、這種買賣式的婚姻、那裡與配說到「戀愛」兩字？然而這是專制家庭設置出現象、恰如妓女要從良、求他人代付押賬或身價、再進一步說做父母的簡直成了變相的窯主與鴇母、喲！父母口々聲々說是寵愛女兒、那知道個女兒陷於似是而非的妓女地步不得自由呀！在現代的人生兩性的結合、無辜受當事人以外的這種資本主義的摧殘與壓迫、恐怕除鄉愚與信奉極端專制制度者外、沒有不表同情與抱不平的吧？

表同情嗎？抱不平嗎？父母專制的壓迫還是小事呢！原來可憐的她——口桂芬——有一位胞兄、的確是她婚姻問題進行的暗礁、尤其是兩性結合的魔障、他是死守了階級思想的、他是極端專制主義的信徒、他更是家庭革命的敵對者、他對她在家庭間、自負監管的責任、她的舉動、無一不受他的掣肘、她和口臣君發生戀愛、是很機密很謹慎、恐怕被他發覺、横加無理的干涉、但是時間漸久、並且因爲急於訂婚、迫不得已、她把這事哀々上訴的樣子、求她母親的允許、卻不料被她哥哥發覺了！喲！怒髮衝冠了大發雷霆了！這是她哥哥欲阻止她戀愛結婚的示威、最近不知他更用何等搜索手段、把她與戀人往來的信、搜出許多——這封信即是其一——送到警察署、請求警官設法處置一對戀人、並阻止婚姻問題的進行、這種毫無人情的辦法、實在是現代人生之敵、我們不能不可憐風狂浪湧中飽受摧殘的她喲！然而卻希望她拚命的抵抗！

北京名勝

萬壽山之昆明湖　即最近研究龜甲文學者王國維投水自殺處、汎舟湖心有飄飄欲仙之概、登西太后所乘畫舫停泊之所、右方之佛香閣、萬佛樓、即巍然在望、間有蘆荻叢生之昆明湖畔、湖心之碑、亦卓於目前、且可遙望玉泉山之玉峰塔焉

編物之蘇州少女

從事手工之蘇州少女

蘇州爲山明水秀之地、自古佳人才子、多產於此邦、婦女喜修飾服裝較爲華美、然中流以下之家須能以十指自活、家庭手工業、頗爲發達、吾人若遊歷蘇州、購其土產、如團扇籐籃之類、皆爲妙齡少女、親手所編織、尤足稱者、所謂金蓮三寸、已成過去之名詞、現在之少女、皆係天足、着袖口寬濶之格條布衣、不甚修飾、而風韻天然、從事手工、即孜々不倦、此雖可以促她女生活之獨立、然富庶之區、現象若此、生計之艱難、更可想見

小說　連環的愛（一）

（寸草試作）

第一章　表兄妹連翩負笈

藍色的天空、不見一片雲彩、太陽像火傘一樣、許多人站在火車站的月臺上伸着脖子、遠望着火車、猶如一條長蛇、蜿蜒而來一個四五十歲的老太太、帶着一個女僕、站在人叢中、目不轉睛的看着火車漸々靠了月臺、特別留心看那些下車的客人、臉上變了緊張的顏色、忽然又現出悲喜交集的樣子、嘴裏說着「他下車了！他下車了……」旁邊的女僕也叫道「少爺回來了！少爺」

一個將近二十歲的青年、帶着一頂麥草帽子、穿着白色的學生服裝、白番布鞋、從車上下來、早已望見那位老太太、一直走到她面前、說道「天氣這樣熱、你老人家何必到車站來」一面說着一面取了行李、顧一輛車、一同坐車、車夫把鞭子一揚、韁繩一拉馬蹄便得々地走了起來、他們一路說着話、一直回家去了

這個青年姓張名潔、字荷生、家住淄川、在淄水中學纔畢業、放假回家、到車站接他的老太太、是他的母親吳氏、荷生是遺腹子、他父親死了幾個月、他母親才養他下來、吳氏青年守寡、得着這個兒子、看得和寶貝一般、七八歲時候入學讀書、後來在本地小學畢了業、他母親不忍他遠離膝下、打算母子厮守着過日子、給荷生娶個媳婦、生幾個孫子、傳宗繼代就算心滿意足、可是荷生天性聰明、人材出衆、在小學校裏、成績最好、教師時常誇獎、說他前途有望、可以力謀上進、所以他在小學畢業後、是極願意升學的而且畢業的同學要升學的又很多更叫他升學的心思越發堅固、無奈他母親總是不肯、他想來想去到底打定主意、瞞着母親、和同學的一塊兒走了、事已至此、他母親也無可如何、祇得由了他、從此每年祇有寒假暑假回家兩次這回暑假、正是畢業之期、考試已畢、即行回家、他母親接着他的信、照例和每次一樣、恨不得他的兒子立刻到家纔好、所以依着荷生信上寫的動身期限、帶了女僕、親自到車站去接荷生、母親望子之心、眞是深切極了

在荷生求學遠方時候、吳氏感着家中寂寞、每每接親族女眷、同居作伴、最近又把外甥女兒王青霜、接到家裏來了

荷生母子到家、一走進門、還沒坐定、就有一個青年女子、微々的含着笑、從裏面走了出來荷生看時、正是表妹王青霜、青霜年紀和荷生相上下、小時候就眉清目秀、是一個極可愛的女孩子、荷生和她差不多是一塊兒長大的、當在一處玩耍、當這兒女時代、荷生就格外歡喜她、很和她要好、一直到兩人都進了學校纔不常見面、現在青霜已經在女子中學畢業、這回住在荷生家裏知道荷生到了家、她不是躲在深閨裡面不肯見人的舊式女子、况且又和荷生是自小認識的親切々兄妹、所以一聽得他們進了門、就出來歡迎着、她祇是家常打扮穿着半新時式衣服、漆黑的頭髮挽着一個時新髻兒、映着雪白而兩頰微紅的圓臉、矮似上現出小嫩胖子、格外光艷照人、短袖子外邊露出潔白的手腕、眞可謂「手如柔荑、膚如凝脂」

好古被騙

(知非)

王懿榮字蓮生、福邑古縣村籍、自滿清入關以來、科甲連雲、官職相繼、其陰宅在落山坡、據風鑑家謂、確係牛眠吉地、故富貴功名無窮云、蓮生之祖父、在清室均爲封疆大臣、至蓮生身入翰院、以善書稱、字寫蘇黃、與翁同龢相國交最厚、雅好古董、潘祖蔭極稱其有博古才、光緒時代南書房行走、任國子監祭酒、譽名一時噪甚、戊戌政變、名在黨籍、清室以康有爲既遭失敗、其餘概不根究、遂得保無事、後以義和拳之亂、八國聯軍進京、西后與光緒西狩、蓮生率眷家殉節焉、回鑾後、經其姊夫張之洞、爲之奏明死節事、賜諡文愍、文愍生前、丁毋憂居家無事、唯以寫字作消遣、邑有孫某開設古玩書舖於邑內、知文愍素好古物、一日持古劍一柄、送與觀看、謂係某人之物、已出售於人、價値五百銀、視劍上血花模糊、土留猶在、便愛不釋手、語孫曰、此係古物、可否爲吾留下、孫曰但已講妥、無能爲力矣、文愍曰、若爲吾轉告賣者、如有將彼打退吾以六百銀報酬、孫聞之、又故爲難狀曰、請試爲之、成否未敢必也、異日孫至、曰始則購劍者不肯相讓、繼聞公愛之甚、故不惜割愛也、噫以文愍之卓識、尚被商人所欺、凡物有好之者、則必有投其所好者、應念而至、昔謂一古劍也哉、凡類于斯等物者飢不可食寒不可衣不惜以大好金錢設法購求、猶不止此、此誠可爲認假不認眞者作一儆焉

◎啓明書社最近運到

新書目錄

▲科學與人生觀　每部大洋壹元
本書搜集民國十二年國內學者論爭科學能否解決人生觀文的章、自張君勱先生的「人生觀」至吳稚輝先生的「一個新信仰的宇宙觀及人生觀」共二十九篇、約二十五萬字、分訂二冊

▲胡適文存　每部大洋二元二角
▲胡適文存二集　每部大洋二元四角
▲孟和文存　每冊大洋七角五分
▲少年飄泊者　▲每冊大洋三角
▲白話書信　每冊大洋八角
▲中古文學概論　每冊大洋三角五分
▲人類的性生活　每冊大洋三角五分
▲節制生育問題　每冊大洋四角五分
▲吳虞文錄　每冊大洋三角五分
▲人生哲學　每冊大洋二角五分
▲實用心理學要義　每冊大洋壹角五分
▲女性中心說　每冊大洋五角
▲性之研究　每冊大洋三角五分
▲夫婦之性的生活　每冊大洋四角五分
▲新詩集十種　△嘗試集△草兒在前集△河上集△多夜△西還△蕙的風△渡河△流雲△胡思永的遺詩△一九一九年新詩年選　以上自二角五分至六角五分者不一
▲戀愛心理研究　每冊大洋七角

沙河口大正通一二三五
啓明書社
電九四二七番

東三省官銀總號廣告

本總號資本總額奉大洋貳千萬圓東省重要地點及京津申魯各地均設有分號及通滙機關專辦滙兌押滙抵押放欵貼現放欵保證放欵以及收受定期活期各種存欵并設有倉庫以備堆存押欵貨物利息滙水無不允辦事手續異常敏捷凡蒙惠顧無任歡迎

茲將總分號營業要目列載於後

●甲匯兌　本大洋匯兌券免費通匯地點　奉天、東豐、通遼、通化、興京、綏中、柳河、寬甸、洮南、彰武、新立屯、新民、法庫、興城、蓋平、遼源、公主嶺、山城鎮、開原縣、范家屯、北鎮、盤山、西安、海龍、本溪、台安、鳳城、錦西、西豐、海城、臨江、輝南、岫岩、遼陽、黑山、錦縣、義縣、莊河、八面城、安東、鐵嶺、營口、四平街、鄭家店、桓仁、昌圖、遼中、復縣、撫順、吉林、長春、延吉、哈爾濱道裡、哈爾濱道外、寧安、下九台、黑龍江、安達站、綏化、開通、雙山、一面坡、呼蘭、開原城裡、雙城、昌黎縣、留守營　上列地點如係票匯紙幣收費至於電匯手續不同匯水電費臨時商定　免費匯欵彙收公濟平市錢號銅元票如交他行發行之匯兌券每百元加收匯水一元　本哈爾濱現大洋券免費通匯地點　奉天、吉林、長春、哈爾濱道裡、延吉、哈爾濱道外、寧安、黑龍江、黑河、下九台、雙城、海拉爾、安達站、綏化、呼蘭　本哈爾濱現大洋券並得在上列各處匯兌京津申魯等欵項其匯水行市臨時商定

●乙押匯　辦理押匯各地點　奉天、營口、開原縣、錦縣、安東、鐵嶺、四平街、海城、遼陽、新民、遼源、通遼、公主嶺、范家屯、大連、吉林、下九台、長春、哈爾濱道裡、哈爾濱道外、黑河、天津、上海、八面城

●丙各種放欵　總分各號均可商作放欵

●丁各種存欵　收受定存活存各地點　奉天、營口、開原縣、公主嶺、四平街、鐵嶺、新民、海城、遼源、遼陽、通遼、錦縣、安東、范家屯、吉林、長春、延吉、哈爾濱道裡、哈爾濱道外、黑河、黑龍江、海拉爾、安達站、綏化

●戊倉庫　設有倉庫各地點　奉天、營口、公主嶺、海城、長春、哈爾濱

大連市伊勢町六十九番地
株式會社
滿洲銀行
電話代表四二二一番
振替大連三三〇番

資本金壹千萬圓
頭取　村井啓太郎
支店所在地　金州、普蘭店、貔子窩、鞍山、奉天小西關、鐵嶺、公主嶺、范家屯、長春、吉林、撫順、本溪湖、安東、興隆街、新義州

大連市大山通十一番地
正隆銀行
電話代表番號七一一一番
振替貯金口座大連二二〇番

資本金　貳千萬圓
諸積立金二百四十六萬五千圓
頭取　安田善四郎
相談役　安田善次郎
▲定期存欵利子(一個年)七分
支店出張所
派出所
(營口、奉天、旅順、長春、開原、天津、撫順、鄭家屯、四平街、青島、哈爾濱、安東、鞍山、公主嶺、瓦房店、松樹、大連市小崗子(電五三〇〇番)大連市沙河口(電話沙河口一五番)奉天小西關哈爾濱傅家甸)
本銀行於日本內地朝鮮南滿洲中國內地有三千餘之匯兌處
本銀行爲關東州地方費現金事務辦理大連市金庫事務辦理處
本銀行與臺灣銀行特約辦理外國匯兌事務

本店　京城
朝鮮銀行
總裁　鈴木嶋吉

支店出張所
(日本)東京、大阪、大阪西區、神戶
(朝鮮)釜山、大邱、仁川、平壤、鎭南浦、元山、群山、木浦、淸津、會寧
(滿洲)大連、旅順、營口、遼陽、奉天、奉天新市街、鐵嶺、開原、四平街、長春、安東縣、龍井村、哈爾濱、傅家甸
(支那)上海、青島、天津
(露領)浦潮斯德　(米國)紐約
除右列各地外倫敦、巴里、其他內外樞要地皆有滙兌之取引所

●營業時間上午九時至下午三時
東萊銀行
大連分行

本行開辦以來已歷七載資本金收足國幣三百萬圓已向財政農商兩部註册立案專營商業銀行一切業務設總行於青島分行大連上海濟南天津等處北京煙台及其他繁盛大埠均有特約代理機關一切交易手續簡捷格外克已如蒙惠顧無任歡迎

地址監部通五〇番地　電話…經理室長五八參八番　營業室長五八參七番　公用參參壹四番　電報掛號四七六六番

中國銀行
大連支店
營業…◇…關於銀行一切事務
營業時間　上午九時至十二時　下午十二時至三時
電話四三八九・四五九九・四七九五番

大連山縣通二二四番地(大連取引所內)代表番號電話七一二一番
大連取引所信託株式會社
資本金　千五百萬圓
拂込濟資本金　六百萬圓
專務取締役社長　原田光次郎
取締役兼支配人　小澤新之輔

發行人　西片朝三　編輯人　金念曾　印刷人　金慕韋